Aydınlık

Kuruluş yılı: 1921
Kurucusu: ŞEFİK HÜSNÜ

BÜTÜN ÜLKELERİN İŞÇİLERİ VE EZİLEN HALKLAR, BİRLEŞİN!

CUMA
15
ARALIK 1978
300 KURUŞ
★★★

Aydınlık gazetesinin düzenlediği açık oturum

TARTIŞMALAR:

Anarşide Sovyetlerin rolü, Kontrgerilla ve baskı tasarıları...

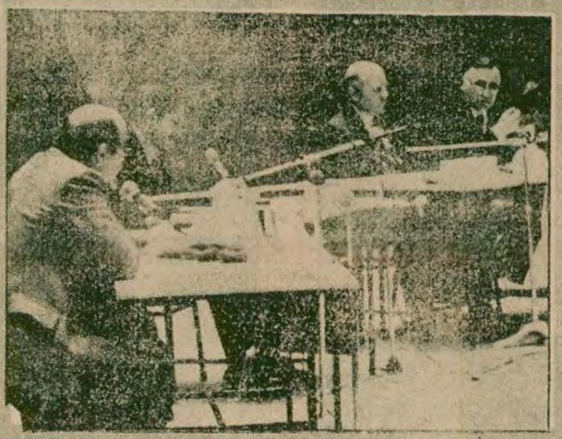

2. SAYFADA

15 Kasım günü İstanbul'da yapılan İran halkıyla dayanışma gecesinde, şu anda Tebriz'de tutuklu bulunan Sait PURSOTİ İranlı öğrencilerin korosunu yönetmişti. (Resimde arkası dönük olan)

Bir süre önce yurtdışından ülkesine dönen

İranlı öğrenciler Konfederasyonu (CİS) Sekreteri Tebriz'de tutuklandı

- CIS Sekreteriyle birlikte tutuklanan 12 devrimci arasında Türkiye'den giden 3 öğrenci de bulunuyor
- Tutuklu devrimciler Şah'ın zindanlarından gönderdikleri mesajda yurtdışındaki öğrencileri İran'daki mücadeleye çağırdılar

HABER MERKEZİ

İstanbul İran Yüksek Öğrenim Kültür Derneği (İ.İ.Y.Ö.K.D.) bir açıklama yaparak Şah rejiminin büyük aşure gösterilerinden önce binlerce kişiyi tutuklattığını, bu arada İranlı Öğrenciler Konfederasyonu Sekreteri Homayun Makvii ve 12 devrimcinin de çeşitli şehirlerde tutuklandıklarını bildirdi. Tutuklananlar arasında İTÜ ve İstanbul Üniversitesinden 3 öğrenci de bulunuyor.

İİYÖKD'nin açıklamasında Bağşah zindanında bulunan devrimcilerin yurtdışındaki öğrencilere gönderdikleri mesaja da yer veriliyor. Devrimciler, mesajda, "Sıkıyönetimin savurduğu tehditleri hiçe sayın. Rejim her zamankinden daha da çaresizdir" diyerek, yurtdışındaki öğrencileri İran'a çağırdılar. Bağşah zindanında tutuklu bulunan devrimcilerin isimleri şöyle:

Homayun Makvii İranlı öğrenciler

(Devamı Sa.7, Sü.4'de)

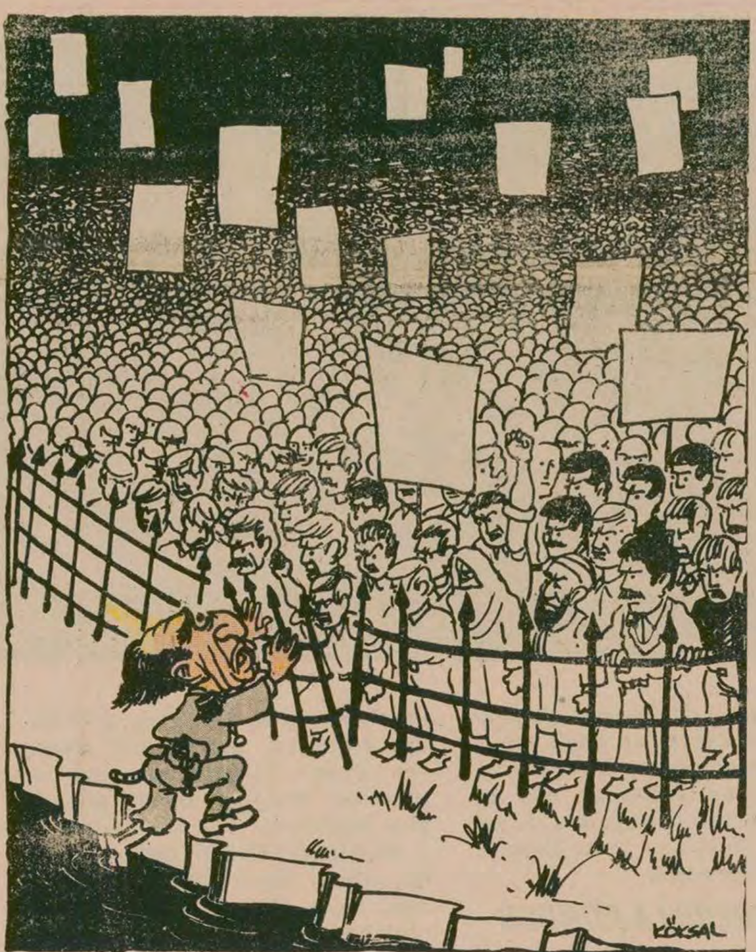

MİLLET MECLİSİ KİT KARMA KOMİSYONUNDA KONUŞAN DEMİR ÇELİK İŞLETMELERİ GENEL MÜDÜRÜ

Refik Oral:"İSDEMİR artan miktarlarda zarar ediyor"

- Tesislerdeki zarar 5 milyarı aştı
- Rusya'nın engellemeleri nedeniyle tesisler hâlâ tamamlanamadı
- Sanayi ve Teknoloji Bakanı Alp yılda 450 milyon dolarlık demir çelik ithal edildiğini açıkladı
- Taşkömüründen sonra tesisler için gerekli demir cevheri de ithal edilecek

ANKARA (ÖZEL)

Türkiye Büyük Millet Meclisi Kamu İktisadi Teşebbüsleri Karma Komisyonu görüşmelerinde konuşan Türkiye Demir-Çelik İşletmeleri Genel Müdürü Refik Oral, Rusların Türkiye'de kurduğu İskenderun Demir-Çelik Tesislerinin kurulduğu günden bu yana her yıl sürekli zarar ettiğini söyledi.

Sanayi ve Teknoloji Bakanı Orhan Alp de her yıl 450 milyon dolar mamül demir-çelik ithal edilmek zorunda kalındığını açıkladı.

Gazetemizin 2 Aralık tarihli sayısında İSDEMİR tesislerinin şimdiye kadar 5 milyar lirayı aşkın zarar ettiğini açıklamıştık. Rusya'nın kurduğu ve ekonomik yardıma örnek olarak gösterdiği bu tesislerin Türkiye ekonomisine yük olduğunu belirtmiştik.

Bu gerçek dün Or-

(Devamı Sa.7, Sü.3'de)

Aylardır dikkat çektiğimiz gerçeği nihayet yetkililer kabul etti

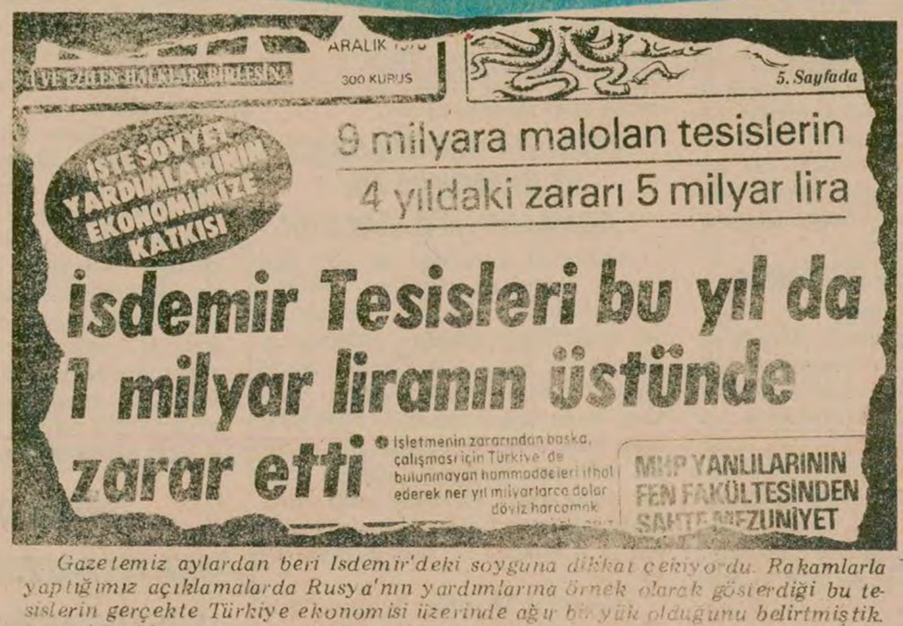

VE EZİLEN HALKLAR, BİRLEŞİN!
ARALIK 1978
300 KURUŞ
5. Sayfada

İŞTE SOVYET YARDIMLARININ EKONOMİMİZE KATKISI

9 milyara malolan tesislerin 4 yıldaki zararı 5 milyar lira

İsdemir Tesisleri bu yıl da 1 milyar liranın üstünde zarar etti

- İşletmenin zararından başka, çalışması için Türkiye'de bulunmayan hammaddeleri ithal ederek her yıl milyarlarca dolar döviz harcamak

MHP YANLILARININ FEN FAKÜLTESİNDEN SAHTE MEZUNİYET

Gazetemiz aylardan beri İsdemir'deki soyguna dikkat çekiyordu. Rakamlarla yaptığımız açıklamalarda Rusya'nın yardımlarına örnek olarak gösterdiği bu tesislerin gerçekte Türkiye ekonomisi üzerinde ağır bir yük olduğunu belirtmiştik. 2 Aralıktaki yayınımızda da bu tesisin kuruluşundan bu yana 5 milyar lirayı aşkın bir zarara yol açtığını söylemiştik. Şimdi yetkili ağızlar, İsdemir'le ilgili açıklamalarında bu gerçeği kabul etmektedirler.

CHP ADANA SENATÖRÜ VE ANKARA ÜNİVERSİTESİ ÖĞRENCİ AİLELERİ DERNEĞİ ESKİ BAŞKANI

HAYRİ ÖNER: "Taşla, sopayla, tabancayla zorla kabul ettirilmek istenen şeye fikir denmez"

HAMDULLAH YANIK

Üniversite ve yüksek okullarda meydana gelen olaylarla ilgili olarak gazetemize görüşlerini açıklayan CHP Adana Senatörü ve Ankara Üniversitesi Öğrenci Aileleri Derneği Eski Başkanı Hayri Öner, "zorla kabul ettirilmek istenen bir şeye fikir denemeyeceğini, zorla fikirlerini kabul ettirmek isteyenlerin ya ruh hastası oldukları için veya menfaat karşılığı böyle davrandıklarını" belirtti.

Hayri Öner sorularımızı şöyle cevaplandırdı:

SORU: Fikir ayrılığı nedeniyle öğrenciler okullarına alınmıyor, hatta saldırıya uğruyor. Bu durumu nasıl değerlendiriyorsunuz?

(Devamı Sa.7, Sü.7'de)

"BARIŞÇI ÜLKELER KIBRIS'LA İLGİLENMELİDİR" GEREKÇESİYLE

Sovyetler, Kıbrıs'ta taraf olma isteğini tekrarladı

- Kıbrıs Barış Gücünün bu gece sona eren görev süresinin uzatılması çalışmaları sürdürülüyor
- Denktaş: "ABD planı hakkındaki görüşlerimizi Ocak sonunda bildireceğiz"
- Orhon bağımsız devlet ilanından sözeden Denktaş'ı tekrar eleştirdi

—7. Sayfada—

İstanbul dertli, Belediyesi de dertli,

Aytekin Kotil, dünkü basın toplantısında, Belediye Başkan Yardımcıları ve Uzmanlar Kuruluyla birlikte. . .

İSTANBUL BELEDİYESİNİN BİR YILLIK ÇALIŞMASINI DEĞERLENDİREN

KOTİL: Belediye, Hükümet ilişkileri yetersizdir

İSTANBUL (ÖZEL)

İstanbul Belediye Başkanlığına seçilişinin birinci yılı sonunda bir basın toplantısı düzenleyen Aytekin Kotil, Belediye çalışmaları, hükümetle ilişkiler, İstanbul'un sorunları ve çözüm yolları, konusunda bilgi verdi. "Halk hizmetinde bir yıl" başlığıyla bir broşürde görüşlerini açıklayan Kotil, "Hükümet, belediye,

(Devamı Sa.7, Sü.5'de)

İSTANBUL'A SAHİP ÇIKMAK

İstanbullular, özellikle pahalıktan şikayet ediyor ve çarşı-pazar derdine çare bulunmasını istiyor. Yaşlı bir teyze "şu fileler ne güçlüklerle doluyor biliyor musunuz?" Yarın belki bunu da bulamama korkusundayız" diyor

"İstanbul halkına bir yılın hesabını vermeyi görev sayıyorum" diyor Sayın Kotil, dünkü basın toplantısında. Bir Belediye Başkanının "halka hesap verme" sorumluluğunu duymuş olması, olumlu bir noktadır. Bu olumlu noktadan hareket eden Kotil, İstanbul'un sorunlarına da iyimser bir olumlulukla yaklaşmaktadır.

Bir yılın muhasebesi şeklinde sunulan çalışma raporunda da İstanbul, *Temizlik, Yol Yapımı-Onarımı, Kanalizasyon, Kıyılar, Ulaşım, Konut, Çarşı-Pazar, Gecekondu* arabaşlıklarıyla ele alınıyor. Sıralamada önem gözetilip gözetilmediğini bilemiyoruz ama, aynı arabaşlıklarla İstanbul'a bakan bir göz tablonun hiç de iç açıcı olmadığını görüyor. Raporda ele alınan konular zıtlarıyla karşılaştırıldığında, ortaya çıkan manzara şudur: *Çöp, Çamurlu Patikalar, Lağım Suları, İşgal*

(Devamı Sa.7, Sü.6'da)

10 GÜNDE 8 KİŞİNİN KATLEDILDIGI

ELAZIĞ'DA BİR YURTTAŞ DAHA ÖLDÜRÜLDÜ

- İstanbul'da polisle çatışmaya giren ve çatışma sonucu ölen öğrencinin üzerinde Ülkü Ocaklarına ait belgeler ve bir tabanca çıktı
- Tarsus Fen Lisesini işgal eden silahlı bir grup, müdür ve üç öğretmeni rehin aldı
- Erzurum'da faşistlerin hastaneyi işgal etmeleri üzerine Dekan istifa etti

HABER MERKEZİ

Elazığ'da bir süredir devam eden olaylarda dün de bir kişi öldürüldü, bir kişi yaralandı.

Önceki gece kimliği belirsiz kişiler tarafından Belediye binası ve Motorlu Ekipler Amirliğine ait bir minibüs kurşunlandı.

Dün saat 13 sıralarında da Yenimahalle'de Diyarbakır'da memur olduğu bildirilen Necdet Tuna ve Selahattin Tuna'ya yaylım ateşi açıldı. Açılan ateş sonucu

(Devamı Sa.7, Sü.1'de)

BAŞYAZI

Cesaret ve gözükaralık

Doğu Perinçek

Bazıları cesaretle Don Kişotluğu birbirine karıştırırlar.

Cesaret, çevremizi ve dünyamızı değiştirmeye yarar, bu nedenle gerçeğe dayanmak zorundadır.

Gerçeği değiştirebilmek için, her şeyden önce o gerçeği tanımak, gelişmeyi doğru tahlil etmek zorundasınız. Ayakları yere basmayanlar, çevresini ve dünyayı değiştirebilirler mi? Onlar ancak Don Kişot olabilirler. Don Kişot kendini ne kadar kahraman sansa da, aklı başında olan herkes için bir mizah konusudur. Çünkü Don Kişot'un cesaret ve kahramanlığı, hayal alemindedir.

Gözükara olanlar için de durum böyledir. Onlar her şeyden önce gerçeğe dayanmamaktadır, gözlerine kara bir perde inmiştir. Bu nedenle gözükaralık hiç bir işe yaramaz, çünkü ne çevreyi değiştirir, ne de dünyayı. Tam tersine düzenin hükmünü yürütmesine yardımcı olur. Bu nedenle gözükaralığı cesaretle karıştırmamak gerekir. Kanımca gözükara olanlar, gerçekler karşısında korkak bir tutum almakta

(Devamı Sa.7, Sü.9'da)

Ecevit, Norveç'e geçmeden önce, Kopenhag'da Danimarka Başbakanı Jorgensen'le görüştü. . .

Ekonomik yardım için "Kuzey Seferi"ni sürdüren

ECEVİT NORVEÇ'TEN PETROL ARAMA KONUSUNDA YARDIM İSTEDİ

- Başbakan, Norveç Kralı 5.Olaf tarafından kabul edildi
- Görüşmelerde Türkiye ve Norveç arasındaki savunma işbirliği konusu da ele alındı

HABER MERKEZİ

Başbakan Ecevit İskandinav ülkelerini kapsayan gezisinin ilk durağı olan Norveç'teki temaslarını sürdürüyor.

Norveç yetkilileriyle resmi görüşmelere dün başlayan Ecevit'in özellikle Türkiye'ye ekonomik yardım yapılması konusu üzerinde durduğu bildirildi. Başbakan Norveç'ten denizlerde petrol arama konusunda işbirliği istedi, bu arada savunma alanındaki işbirliği de ele alındı.

Bugün Norveç Kralı 5. Olaf tarafından da kabul edilen Başbakan yarın öğlene kadar görüşmelerini sürdürecek, daha sonra Belçika'nın başkenti Brüksel'e hareket edecek.

GENİŞ HABER 5. SAYFADA

Türkeş'in damadı Turgut Günay ölü bulundu

ANKARA (THA)

Türkeş'in damadı ve Hacettepe Üniversitesi Öğretim Üyelerinden Turgut Günay Ankara'da bir otelde ölü bulundu.

Emniyet Müdürlüğü yetkilileri Turgut Günay'ın Ulus'daki bir otelin banyosunda bulunduğunu ve intihar etmiş olabileceğini söylediler. Ayrıca Turgut Günay'ın aşırı derecede alkollü olduğunu belirten yetkililer ölüm şekline ilişkin bir açıklama yapmadılar.

(Devamı Sa.7, Sü.5'de)

LÜTFÜ OFLAZ'IN AP GENÇLİK TEŞKİLATI GENEL BAŞKANIYLA SOHBETİ

"Silahlı aşırı sağı ve silahlı aşırı solu besleyen, süper devletlerdir"

— 5. SAYFADA —

Aydınlık gazetesinin düzenlediği açık oturum

TÜRKİYE'DE ANARŞİ

5

Konuşmacılar:
Cüneyt ARCAYÜREK (Yazar-Hürriyet)
Hüsamettin ÇELEBİ (Senatör, Yazar-Günaydın)
Örsan ÖYMEN (Yazar-Milliyet)
Doğan YURDAKUL(Yazar-Aydınlık)
Yöneten:
Ferit İLSEVER (Aydınlık gazetesi sahibi)

Fikirler cebr-ü şiddetle, top ve tüfekle asla öldürülemez K.Atatürk

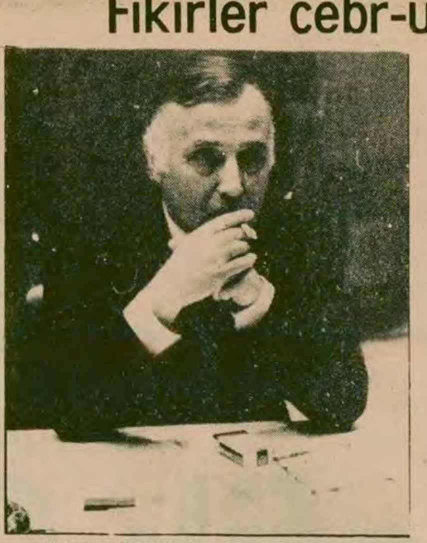

HÜRRİYET Gazetesi Yazarı
CÜNEYT ARCAYÜREK

GÜNAYDIN Gazetesi Yazarı
HÜSAMETTİN ÇELEBİ

MİLLİYET Gazetesi Yazarı
ÖRSAN ÖYMEN

AYDINLIK Gazetesi Yazarı
DOĞAN YURDAKUL

Sorular, cevaplar ve tartışmalar

"Anarşide Sovyetler'in rolü, Kontrgerilla ve baskı tasarıları"

● Örsan Öymen: "Bu demek değildir ki kuzey komşumuzun da Türkiye'de anarşinin körüklenmesinde hiçbir parmağı yok. Sol yelpazede kopukluk olmasında ve Doğudaki bölücülük olaylarında Sovyetler Birliğinin mutlaka payı vardır"

● Cüneyt Arcayürek: "Kontrgerillanın üzerinde ciddiyetle durulmasında devletçe soruşturma açılması, varlığı veya yokluğunun bütün ayrıntılarıyla ortaya dökülmesinde büyük zaruret vardır... İşkence konusunun mutlaka ele alınmasından, kimlerin kime ne yaptığının ortaya çıkarılmasından yanayım"

● Hüsamettin Çelebi: "Devlet organlarında çalışanlar suç işlemişlerse, iktidarın o kişileri yakalarından tutup kamuoyu önüne koyması gerekir"

Doğan Yurdakul

Konuşmasının devamı

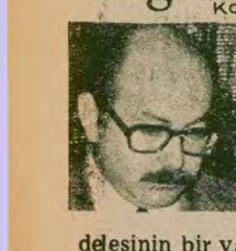

Emperyalistlerin oyuncağı olan bu sahte solcular, dostu dosta saldırtıyorlar. Gerçekten de burada bir sınıf mücadelesi var. Ama bu sınıf mücadelesinin bir yanında iki süper devlet, öteki yanında bütün halk yer alıyor.

Şimdi anarşinin öteki kolu Kontrgerilla ve MHP'ye gelmek istiyorum. Sayın konuşmacılar üzerinde epeyce durdular. Özellikle Sayın Öymen.

Zaman durumumuz nasıl acaba?

FERİT İLSEVER – Zaman kısıtlı, özetleyerek konuşursanız iyi olur.

DOĞAN YURDAKUL – Kontrgerilla, anarşinin devlet içine çöreklenmiş olan kesimi. Halka karşı uygulanan devlet terörünün örgütlenmiş kesimi. Daha önce bunun bize Amerika'nın hediyesi olduğunu söylemiştim. Bu örgütün bütün teorileri CIA'dan alınmış. Teori kitapları CIA'dan tercüme edilmiş. Bazıları bu Kontrgerilla ismini solcuların, devrimcilerin yakıştırdığını söylüyorlar. İsmi bile Amerikancadan tercüme edilme. Bizim yakıştırdığımız bir isim değil. Kendine verdiği bir isim.

Bu Kontrgerillanın teorikitaplarından birini Aydınlık'ta yayınladık. Bu belge, 12 Mart döneminde yayınlanan Jandarma Genel Komutanlığının yıkıcı faaliyetlerle mücadele,aşırı sol başlığını taşıyan belgesiydi. Belge aynen CIA belgelerinden tercüme edilmişti. Türkiye'yi kırmızı, sarı, yeşil bölgelere ayırıyordu. Kontrgerilla açısından personelin eğitimi, bölge halkının devamlı şekilde kontrol altında tutulup eylemlerinin tesbit edilmesi gibi emirler vardı, belgelerin içinde. Hatta bölge halkının hükümete karşı eğilimlerinin araştırılması, hükümete karşı olanların tesbit edilmesi gibi emirler bile taşıyordu içinde. Sonuç ne oldu? Biz bu belgeyi yayınladık, devlet içindeki bu cinayet örgütü hakkında bu belgelere dayanarak soruşturma açılacağı yerde, Aydınlık hakkında devlet sırlarını ifşa etmekten dava acıldı. Netice olarak CIA patantli anarşi örgütü Kontrgerilla devlet sırrı sayıldı. Kontrgerillanın teorik olarak Amerikan belgelerine dayanmakta olduğuna dair başka kitaplar da var. Bir tanesini Sayın Öymen söyledi. David Galula'nın kitabı. Bu da 1960'larda Türkçeye çevrilmiş ve Genelkurmay tarafından dağıtılmış. Ayrıca Amerikan Genelkurmayının M 31-15 numaralı kitabı var, bu da aynı konuyla ilgili. Türkçeye ST 31-15 ismiyle çevriliyor, yani bir tarafta SM 31-15 Türkçeye geçerken ST 31-15 oluyor. Başlığı Kara Kuvvetleri Sahra Talimnamesi Gayri Nizami Harp. Bu da Kara Kuvvetleri Komutanlığı tarafından 1965'de çıkartılıyor. O tarihlerde çıkartılmasının şu anlamı var. 1965-66 yılları Amerikan emperyalizmi için de önemli bir dönüm noktası. Özellikle Uzak Doğuda edinmekte olduğu deney ve tecrübelere dayanarak bu Kontrgerilla teorisini yaratıyor.

Bu teoriye dayanılarak yürütülen eylemlerde herkesin bildiği eylemler Aydınlık'ta açıklandı. 36 kişinin ölümüyle sonuçlanan 1 Mayıs katliamı, Sirkeci ve Yeşilköy sabotajları, Sayın Arcayürek ve Sayın Öymen'in bizzat tanık oldukları Çiğli'de Ecevit'e suikast yapılması olayı, Ecevit onlara bunun kendisine yapılan bir suikast olduğunu söylemişti. Nihayet Demirel'in Ecevit'e yazdığı ünlü ihbar mektubunda geçenler. Orada CHP'nin Taksim mitinginde Shareton Otelinin tepesinden dürbünlü tüfekle Ecevit'e ateş edileceği ihbarı yapılıyordu. Ve Demirel o mektubunda bu saydığımız olayların hepsini sıralıyor ve bunların kimler tarafından yapıldığını bildiğini de ima ediyor. Şu tabiri kullanıyor: "Seçimlerden fayda ummayan güçler."

MHP, RAPORLUDUR

Milliyetçi Hareket Partisi'ne gelince, MHP'lilerin çok sevdikleri ve sık sık kullandıkları bir tabir vardır, "müseccel komünist" derler. Bu müseccel kelimesini onlar için kullanmak gerekiyor. Artık onlar "müseccel anarşist" oldular. Raporludurlar. MHP raporludur. Rapor, AYDINLIK tarafından yayınlandı, daha sonra Ecevit tarafından Tüzük Kurultayında okundu. Sayın Öymen'in de belirttiği gibi, "mefhumdur, düzmecedir" dendi. Ama arkasından Özaydınlı bu raporun gerçek olduğunu,bunun zamanın İçişleri Bakanı tarafından Demirel'e zimmetli olarak verildiğini açıkladı.

Kontrgerilla ve MHP 1974'den beri sürekli olarak güç kaybediyorlar, bu gözle görülür bir şekilde cereyan ediyor. Bugün ise ikisi de köşeye sıkışmış durumdalar. Bütün suçları açığa çıktı, hesap sorulması isteği büyük bir kuvvet kazandı ve suçları tek tek aydınlatıldı. Eğer bugün saldırıya devam ediyorlarsa bu köşeye sıkışmanın telaşı yüzündendir.

HÜKÜMETİN TUTUMU

Hükümetin tutumuna da değinmek, hükümete geçmek istiyorum. Türkiye'de anarşinin kaynağının iki süper devletin hegemonya mücadelesi olduğunu ve esas teşvikçisinin de Rusya olduğunu belirttik. Peki hükümet buna karşı ne yapıyor? Hükümetin dışta da içte de sağlam bir siyaseti yok. Ne hedefi belli, ne de kiminle birleşeceği belli. Hedefi olmayınca kiminle birleşeceğini de tabii ki bilemiyor. Dışarıda iki süper devlet arasında bocalayan bir siyaset izliyor, iki süper devletle sürekli pazarlık yürütüyor. Bunu yaptığı için de anarşinin tesbit etmiş olduğumuz kaynaklarını yani Amerika'yla Rusya'nın anarşiyi sürdürmelerini sağlıyor. Anarşinin dış kaynaklarına karşı tavır almıyor. Hatta nerde tavır almak, Rusya'ya karşı teslimiyet politikası izliyor.

Bu politikayı eleştirenlere de şu cevap veriliyor: "Efendim dış politika ideolojiyle idare edilmez, dış politika ulusal çıkarlar meselesidir." Sanki ulusal çıkarlar ideoloji meselesi değil. Çavuşesku Romanya'nın Başkanı, Rusya'ya kafa tutarken ülkesinin ulusal çıkarlarını düşünerek kafa tutmuyor mu? Ulusal çıkarlarını düşünerek kafa tutuyor, hem de ideolojik bir tavır gösteriyor. Ecevit'in dış politikası da aslında ideolojik bir tutumun yansıması.

Dışarıda böyle bir politika izlenince elbette bu içeriye de yansıyor. İçeride de ne Kontrgerilladan hesap sorulabiliyor, ne de Rusya'nın Beşinci Kolunun ve sahte solun üstüne gidilebiliyor. Çünkü bir kere onu besleyen kaynaklara boyun eğilmiş. Böylece Elazığ'da İstasyon Mahallesi faşistlere, Fevzi Çakmak Mahallesi sahte solculara terkediliyor. Ve sonuç olarak halk anarşist çetelerin zulmüne terkedilmiş oluyor. Bu konuda iki küçük örnek vermek isterim. Bir tanesi İstanbul'un Alibeyköy semtinde geçiyor. Alibeyköy semtinde afiş yapıştırırken devrimciler sahte solcuların saldırısına uğruyor ve karakola gidiyorlar. Karakolda komisere saldırganların kimler olduklarını isimleriyle söylüyorlar. Komiserin verdiği cevap aynen şöyle: "Saldırganların kimler olduğunu biz de biliyoruz, bu manallede kimlerin saldırdığını biz de biliyoruz ama, ayrıca hükümet de genel olarak saldırganların kimler olduğunu biliyor, ama hiç bir şey yapamayız. Çünkü ne yapacağımızı bilmiyoruz, politikamız yok."

Şubat 1978'de Elazığ'da Ali Rıza Koşar adında bir genç öldürüldü. Beş Parçacılar grubundandı. Bir cenaze sırasında oluyor olay. Yapılan cenaze yürüyüşünün sınırlarının dışına çıkmayı istiyor bir grup. Beş Parçacılar da buna itiraz ediyorlar, yürüyüşün sınırları dışına çıkmayalım diye. Karşı çıkanların başında da Ali Rıza Koşar adlı genç var. Bu genci kollarından tutarak duvarın dibine götürüyorlar ve orada kurşuna diziyorlar. Bu herkesin önünde olmuş ve bir yığın da tanığı olan bir olay. Valiye gidiliyor, katilin Ali Akgün adındaki kişi olduğu ihbar ediliyor. Buna karşı Valinin verdiği cevap: "Ben yakalayamam, bizim gücümüzü aşar." Ve bu adam hâlâ Elazığ'da. Dört gün önce Elazığ'da beş kişinin öldürüldüğü olaylar içerisinde de yer almış bir kişi.

Hükümet anarşiye böyle yanlış bir tespit koyduğu için giriştiği tedavi de son derece yanlış. Özgürlük kısıtlanarak anarşi önlenmez. Özgürlük kısıtlanarak anarşi ancak körüklenir. Çünkü özgürlükle zorbalık birbirinin zıttı olan şeyler. Özgürlüğün olmadığı yerde zorbalık hüküm sürer. Son zamanlarda TRT'den sık sık yasak yayın sözünü duyuyoruz. Sayın Arcayürek'e katılıyorum, yasak yayının olduğu yerde özgürlükten bahsetmenin anlamı kalmaz. Orada anarşi var demektir, orada zorbalık var demektir. Fikrini söyleyen adamın kafasına sopa vurmak neyse fikrini söyleyen adama 15 yıl hapis cezası vermek de aynı şey.

DOĞUDA ÖZGÜRLÜKÇÜ VE DEMOKRATİK ADIMLAR ATILMALIDIR

Bölücülük konusuna da çok kısa olarak değinmek istiyorum. Bölücülük meselesinde, Doğuda demokratik ve özgürlükçü adımlar atılmadıkça hiç bir şey yapılamaz. Eğer bu adımlar atılmazsa, o zaman başkaları adım atar. Bunu kabul etmemiz gerekiyor. Eğer özgürlükçü ve demokratik adımlar atılmazsa Doğuda o zaman Rusya adım atar, Talabani adım atar. Doğu halkının üstüne kanatlı jandarmayla gidildikçe bu yara büyüyecektir.

Doğuda milli zulüm uygulandıkça Kürt meselesi Rusya'nın elinde koz oluyor. Rusya'nın Kürt halkının kurtarıcısı pozuna girmesi sağlanıyor.

Milliyetler üzerindeki baskıların anarşinin kaynaklarından biri olduğunu kabul etmemiz gerekiyor. Meseleyi böyle ele almamız gerekiyor.

Aslında anarşinin kaynağını bulduktan sonra çözümü de kendiliğinden ortaya çıkıyor. Çözümü şu: Bağımsızlık, özgürlük ve demokrasi. Bütün halkı anarşinin kaynakları olan iki süper devlete karşı birleştirmek gerekiyor. Anarşiyi önlemenin tek yolu budur. Halka özgürlük vermek, köylüye toprak dağıtmak, anarşiyi bekleyen ortaçağ kalıntılarını ortadan kaldırmak. Anarşiyi iki süper devlet besliyor, toprak ağalığı besliyor, özgürlüklere yasak koyan kanunlar besliyor, mezhep ayrılıklarının kışkırtılması besliyor, Kürt halkına yapılan milli zulüm besliyor.

ANARŞİYİ ÖNLEMENİN YOLUNU HALK GÖSTERİYOR

Anarşinin nasıl önleneceğini halk bize kendisi gösteriyor.

Sayın Arcayürek'in tabiriyle biraz patırtıya giden, Aydınlık'tan başka gazetelerde yer almayan bir olay var. İstanbul'un Demir Döküm Fabrikasında yaşanan olay. Orada fraksiyon tabir edilen 39 grup Demir Döküm işçilerine zorbalık uyguladı. Demir Döküm'deki işçiler Maden-İş'ten ayrılıp Devrimci Maden-İş'e geçmek istiyorlardı. Bütün işçiler Maden-İş'in Rus uşağı bir sendika olduğunu gördüler ve ondan yaka silktiler, hayatlarıyla bu tecrübeyi yaşadılar ve ayrılmak istediler. Bu bir yığın fraksiyon, grup işçilerin önüne geçti, "Hayır sendikayı değiştirmeyeceksiniz" dediler ve sendikanın değiştirilmemesi için de her türlü zorbalığı yaptılar. İşçilerin evlerini kurşunladılar, işçilerin üzerine demir çubuklarla sopalarla hücum ettiler. Fakat bunların hiç biri işçileri yıldırmadı ve neticede birleşerek hep birlikte Devrimci Maden-İş'e geçtiler. İşte anarşiyi önlemenin yolunu Demir Döküm işçileri böyle gösteriyor.

Demirciler köyünde, Maraş'ın Demirciler köyünde yaşandı başka bir olay. ETKO çetesi orada köyleri kasıp kavuruyordu, silahlı zorbalar sabah akşam ateş açıyorlardı köylere. Maraş'ın Demirciler köyündeki köylüler birleştiler, kendilerini savundular ve ETKO çetesini oradan uzaklaştırdılar. Son örneği de Tunceli'de oldu. Tunceli'de artık bu sahte sol belasından kurtulmak isteyen halk, 1300 kişi toplandılar ve bu çetelere karşı bir Geçici Halk Komitesi kurdular. Tunceli 9000 nüfuslu bir kentimiz, 1300 kişi toplanıyor ve anarşiye karşı direnme kararı alıyor.

Bu örnekler bence anarşi meselesinin nasıl çözüleceğini gösteren en güzel örnekler. Halk anarşinin nasıl çözüleceğini bize gösteriyor. Bence herkesin de bu tutumdan örnek alması gerekiyor. Teşekkür ederim. (Alkışlar)

FERİT İLSEVER: Sayın Doğan Yurdakul'a ben de teşekkür ederim. Şimdi konuşmalar epey uzadı. Ben konuşmacıların fikirlerini tam olarak açıklamalarını daha doğru bulduğum için kesmedim. Dolayısıyla zamanımız azaldı. Şimdi sizlerden gelecek olan sorularla kendi sorularımı birleştireceğim ve o şekilde soruları yönelteceğim. Sayın konuşmacılara daha önce 15 dakikalık ara vereceğimi söylemiştim. Şimdi aradan vazgeçiyoruz, zamanımız azaldı.

Sayın Örsan Öymen, diğer konuşmacılar Türkiye'de anarşinin kaynağı olarak, sizin de belirttiğiniz okyanus ötesi bir ülke, Amerika'nın dışında Sovyetler Birliği'ni de belirttiler. Sovyetler Birliği'nin Türkiye üzerindeki emellerine ve oyunlarına bağladılar anarşinin bir kaynağını da. Sizin bu konudaki görüşlerinizi rica edebilir miyim? Bu soruyu isterseniz daha önce değineceğinizi söylediğiniz soldaki anarşi meselesiyle ilgili olarak da cevap verebilirsiniz.

ÖRSAN ÖYMEN: "SOL YELPAZEDE VE DOĞUDA SOVYETLER'İN PARMAĞI"

Bu soru sahibine çok teşekkür ederim. Bilmiyorum sizden mi geldi yoksa salondan mı geldi. Benim konuşmam daha ziyade sağ anarşinin beslenme kaynağıyla ilgiliydi. Faşizmin tarmanış biçimini içeriyordu. Bu nedenle okyanus ötesi, yani Amerika yalnız kaldı. Bu demek değildir ki kuzey komşumuzun da Türkiye'deki anarşinin körüklenmesinde, kışkırtıcılığında hiç bir parmağı yok. Böyle bir.... (Alkışlar) kanıda değilim. (Alkışlar) Sol konusuna eğilme fırsatı bulamamıştım. Çünkü sözü uzattık, bir gazeteci olduğumuz için konuşmaya pek alışık değiliz, endazeyi kaçırıveriyoruz. Sol yelpazede kopukluklar olmasında kuşkusuz Sovyetler Birliği'nin parmağı var. Doğan arkadaşımız bunu gayet detaylı bir biçimde anlattı. Doğudaki, güncel deyimle, gazetelere yansıyan deyimle, bölücülük olaylarında, Doğudaki ezilen sömürülen yurttaşlarımızın çeşitli sürtüşmelerinde Sovyetler Birliği'nin mutlaka payı vardır. Çünkü dışardan gelen yayınlarda da görüyoruz, Kürtçe yayınlar da bu arada yer alıyor. Ancak benim üzerinde durduğum konu, Amerika ile olan ilişkiler açısından yani otuz yıldır kiminle yatıp kalkıyoruz? Kiminle evliyiz? Kiminle evliyiz bir evlilik içi münasebetle? Kuzeydeki komşu, göz diken bir çapkın komşu da olabilir. Ve bunun sinsi emelleri de vardır. Asıl olan Türkiye'nin içli-dışlı olduğu, ekonomik bağlantılar açısından içli-dışlı olduğu Amerika ile, Amerika'nın Türkiye'ye bakış açısıydı ve Amerika'nın Türkiye'deki sağ terör, sağ tırmanmadaki rolüydü ve bu bakımdan tabii tek kaldı. Yoksa Amerika şeytan, Sovyetler Birliği melaike diye bir görüş sahibi değilim. Bunu burada açıkça belirtmekte yarar var. (Alkışlar)

MESAJLAR

FERİT İLSEVER: Teşekkür ederiz, Sayın Örsan Öymen'e. Bu arada toplantımıza gelen mesajlar var. Onları okumak istiyorum.

"Ülkenin önemli bir güncel konusuna ışık tutacağına, bu amaçla düzenlediğinize inandığım açık oturumunuzun sorunlarımıza etkin çözümler getirmede yardımcı olmasını dilerim. Tüm konuşmacı ve konuklara saygılarımı sunarım." Cengizhan Yorulmaz Cumhuriyet Senatosu Başkan Vekili. (Alkışlar)

Sayın Bayındırlık Bakanı Şerafettin Elçi'den Mesaj:

Türkiye'de anarşi konulu açık oturum nedeniyle gönderdiğiniz nazik davetiyenize teşekkür eder, başarılar dileğiyle saygılar sunarım. Şerafettin Elçi, Bayındırlık Bakanı. (Alkışlar).

Sayın Adalet Bakanı Mehmet Can'dan toplantımıza gelen mesaj:

Kamuoyu oluşturmada basının küçümsenmeyecek bir payı vardır. Bu nedenle anarşi konulu açık oturumun, olumlu yönde sonuçlanacağıyla çalışmalarınızdan ötürü sizleri kutlar, saygılar sunarım. Mehmet Can Adalet Bakanı (Alkışlar). Biz de Sayın Cengizhan Yorulmaz'a, Sayın Şerafettin Elçi'ye ve Sayın Mehmet Can'a teşekkür ederiz.

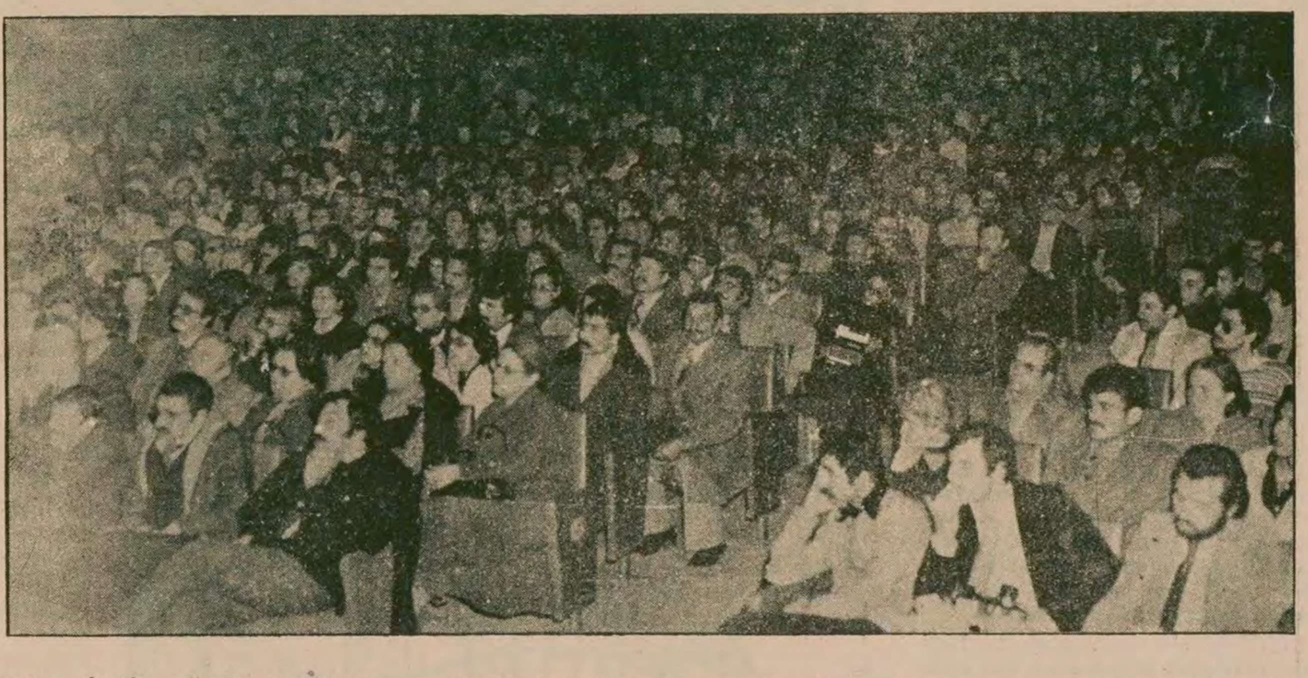

KONTRGERİLLA KONUSU

Sayın Hüsamettin Çelebi'ye bir soru yöneltmek istiyorum. Gerek Sayın Öymen, gerekse Sayın Yurdakul, ülkücü faşist aynı zamanda da milliyetçi adlarıyla adlandırılan örgütler ve akım dışında Kontrgerilla isimli bir güçten, devlet içinde gizli örgütlenmiş bir güçten söz ettiler. Kontrgerilla örgütünden söz ettiler ve Türkiye'deki anarşinin kaynaklarından biri olarak da bunu gösterdiler. Sizin bu konudaki görüşlerinizi rica edebilirmiyim?

HÜSAMETTİN ÇELEBİ: "ORGANLAR DEĞİL, SİYASAL İKTİDARLAR ELEŞTİRİLMELİ"

Efendim, Kontrgerilla konusunda Türkiye'de lehte bir şey yayınlanmadı. Suçlayıcı belgeler yayınlandı fakat, Hükümet, "Hiç yokturdan" başlayıp vardır-yoktur anlamı da verebilen bilgiler sundu. Sonradan bunun devletin bir başka görevle kurduğu organ olduğu söylendi. Elbette devletin resmen başka bir görevle kurulmuş organ diye sözünü ettiği organı suçlamak benden beklenemez. Ama organın asli görevini yapmakla görevli iken, başka işler yapmış olanlar varsa, ben o zaman o organa değil, siyasal karar organlarına, siyasal irade sahiplerine husumet tevci etmek gerektiğine inanıyorum. Çünkü devlet sosyalist de olsa, liberal de olsa, başka yapıda da olsa bir takım organları olacaktır. Bu organları suçlamak yerine o organlarda çalışanlar suç işlemişlerse ki çok iddia edilmiştir, siyasal iktidarın o kişileri tutup yakalarından kamuoyunun önüne koyması lazım geldiğine inanıyorum. Ve böylece o organın içinde bulunan ve bir milli görev yaptıkları bildirilen insanların da temiz kalmış olacaklarına inanıyorum. Yani meseleyi kişisel planda siyasi iktidar bu güne kadar çözmemiş olduğundan dolayı ben siyasal iktidarın husumete ve eleştiriye muhatap olması gerektiğine inanıyorum. Teşekkür ederim.

FERİT İLSEVER: Bende teşekkür ederim Sayın Çelebi. Aynı soruyu Sayın Cüneyt Arcayürek size de yönelteceğim.

CÜNEYT ARCAYÜREK: "DEVLET HALKIN KAFASINDAKİ SORULARA CEVAP VERMELİ"

Sayın başkan, ben Kontrgerilla konusunda 1974'te olan bir olayı somut biçimde ortaya koyarak cevap vermek istiyorum. Hürriyet gazetesi, 1974 senesinde, dört gün arka arkaya tam sayfa Kontrgerilla ve Kontrgerillanın çağ dışı, insanlık dışı işkence olaylarını, sıkıyönetim sorumlusu emekli orgeneral Faik Türün'ün ağzından Türk kamuoyuna mal etti. Türkiye'de ilk defa Kontrgerilla ve işkence sorunu Hürriyet gazetesinde büyük ölçüde yer aldı. Fakat o sırada Milli Selamet Partisi ile tarihi yanılgı içinde bir işbirliğine giren Cumhuriyet Halk Partisinin Sayın Başkanı Başbakan olduktan sonra

"Türkiye'de bir barış çağı gelmiştir, bu türlü konulara biz artık iltifat etmiyoruz" diye resmi bir beyanatta bulunarak, işi örtbas etti.

1978 yılına girdiğimizde Kontrgerilla konusu 74'deki boyutlarını biraz daha aşaraktan Aydınlık gazetesi tarafından bazı belgelerle, doğru veya yanlış, fakat üzerinde mutlaka açıklama yapılması, inceleme yapılması gerektiği biçimde ortaya konuldu. Sanıyorum ki gene iktidar, Türkiye'de bir türlü kurulamayan o barışı nasıl bulacağımızı bilemeden, barış lafına sarılaraktan bu konuda da geniş bir soruşturma açmak cesaretini gösteremedi. Şu çıkıyor ki, Türkiye'de muhalefet partileri muhalefetteyken, kendilerine az veya çok da olsa bir oy getirecek bazı önemli konulara el atıyorlar, benimsiyorlar. Fakat, iktidara geldikleri zaman ne hikmetse, belki de hikmet-i devlet denilen usuldür bu, bu konuları kapıyorlar, üzerine gitmek cesaretini gösteremiyorlar. Tabii ki olay bu hale gelince Kontrgerillanın devlet içinde önemli bir kol olarak faaliyet gösterip, göstermediği konusunda en basit vatandaşın kafasında bile ciddi bir soru ortaya çıkıyor ve bu bir türlü cevaplandırılamıyor.

Ben siyasi partilerin muhalefetteyken söylediklerinin, iktidardayken de olduğu gibi yerine getirilmesinden yanayım. Kesin bir söz olarak vaadediyorlar. Ama bazı siyasetçilere ve yazarlara göre muhalefette söylenenlerin iktidarda yerine getirilmemesi de bir usul oluyormuş. Kontrgerilla da bu türlü bir konudur. Ciddiyetle üzerinde durulması, devletçe soruşturma açılması, varlığı veya yokluğu varsa bütün ayrıntılarıyla hepsinin ortaya dökülmesinde bir zaruret vardır.

Bunun yanı sıra belki hiç bahsedilmiyor, işkence konusunun mutlak surette ele alınmasını kimlerin kime ne yaptığının bir bir ortaya çıkarılmasından yanayım. Eğer 1974'de yapılan bu yayınla işkencelere el atılsaydı, bugün yeni baştan işkence olanakları veya olasılıkları yerine Türkiye'de ne söz söylenir ne de yazı yazılırdı. Çünkü, bunun sorumlusu dört senede bir bir ortaya çıkarılmış olurdu. Ama devlet, bu türlü kapalı ve halkın kafasında doğan sorulara cevap aramaktan uzak bir devlet oldukça, iktidarlar bu biçimde iktidarlar oldukça, hiç bir soruna ve bu türlü sorunlara ne cevap bulunur, ne de çözüm bulunur.

Sayın başkan, bendenizin cevabı bu kadar efendim.

SORULAR

FERİT İLSEVER: Teşekkür ederim. (Alkışlar) Şimdi sayın dinleyicilerden gelen soru kağıtlarını ben konuşmacılara veriyorum.

Buyrun Sayın Çelebi.

YARIN:
Dinleyici soruları ve cevaplar

KAMBOÇYA "DEVRİM" GAZETESİNİN AÇIKLAMASI:

Saldırgan Vietnam 1067 ölü ve 78 esir verdi

- Çin, Vietnam saldırısını BM'de kınadı

DIŞ HABERLER SERVİSİ

Kamboçya'da yayınlanan "Devrim" gazetesi, saldırgan Vietnam birliklerinin Ağustos ayından Kasım ayına kadar, sınır bölgelerde toplam olarak 1067 ölü ve 78 esir verdiklerini açıkladı. Gazete, Vietnam saldırısı sırasında Kamboçya ordusuna bağlı birliklerinin çok sayıda Rus yapısı tank ve çeşitli silahları ele geçirdiğini bildirdi.

ÇİN HALK CUMHURİYETİ VİETNAM SALDIRISINI KINADI

Çin Halk Cumhuriyetinin Birleşmiş Milletlerdeki daimi temsilcisi Çing Cung, Güvenlik Konseyi Genel Sekreterine bir mektup göndererek, Vietnam'ın Demokratik Kamboçya'ya karşı giriştiği saldırıyı protesto etti.

Çing Cung mektubunda şunları belirtti: "Vietnam, Kamboçya'yı ilhak etmek ve kendi denetiminde bir Hindi - Çin federasyonu kurmak istemektedir. Sovyetler Birliğinin, Vietnam'ın kışkırtmalarını desteklemesi, Güney Doğu Asya'daki durumu daha da karışık hale getirmiştir. Vietnam şimdi saldırılarını yoğunlaştırmaktadır. Hanoi rejimi, Kamboçya'nın bağımsızlığını ve egemenliğini açıkça ihlal etmekte ve Kamboçya'nın iç işlerine karışmaktadır. Bu durum uluslararası hukuka ve Birleşmiş Milletler yasalarına aykırıdır"

Çing Cung, mektubunu şöyle sürdürdü:

"Çin, Vietnam'ın bu saldırılarını protesto etmektedir. Vietnam makamlarının bu nedenle Çin' e düşmanlık yapmaya hakları yoktur. Vietnam makamlarının saldırgan yüzlerini gizlemek için, asılsız suçlamalar yöneltmeleri de tamamen boşa çıkmıştır'

Çin'in BM'deki daimi temsilcisi mektubuna şöyle son verdi:

"Güney Doğu Asya'da barış ve istikrarı korumak için acil görev, Vietnam makamlarının Kamboçya'ya karşı yönelttikleri saldırı ve yıkıcı faaliyetleri önlemek, Sovyet sosyal - emperyalistlerinin ve Vietnam'ın hegemonyacı faaliyetlerine karşı çıkmaktır."

DEVLET BAŞKANI MI, RUS ELÇİSİ Mİ?

"Red Cephesi" Varşova Paktına bağlanmalıdır"

Arabische Halbinsel
G. Yemen
RİKA
Kuzey Yemen
Aden

DIŞ HABERLER SERVİSİ

Güney Yemen Devlet Bakanı Ali Nasır, Alman "SPİEGEL" dergisine verdiği bir demeçte, Mısır'a karşı kurulan Arap "Red Cephesi"nin Sovyetlerin başını çektiği Varşova Paktına bağlanmasını istedi. Ali Nasır bölgede Siyonizme ve Amerikan emperyalizmine karşı mücadelede, Moskova ve onun yönettiği ülkelerin desteğinin şart olduğunu öne sürdü.

Güney Yemen Devlet Başkanı, Güney Yemen'i Sovyet blokunun bir parçası olarak nitelendirdi ve Moskova ile her alanda fevkalade iyi ilişkileri bulunduğunu belirtti. Ali Nasır ayrıca Aden limanında Sovyet üssü bulunmadığını ve Sovyet savaş gemilerinin limanda sadece ara sıra dolaştıklarını iddia etti. Bölgede Sovyet faaliyetlerinin merkezi durumuna gelen Güney Yemen'ın Devlet Başkanı, Moskova'nın iktisadi menfaatler peşinde koşmadığı için üsse de ihtiyacı olmadığını ileri sürdü.

ALİ NASIR KİMDİR?

Ali Nasır bu yılın Haziran ayında, Yemen Demokratik Halk Cumhuriyeti Devlet Başkanı Rubayi Ali'yi devirerek iktidara el koydu. Ali Nasır, Rubayi Ali döneminde 1971 yılında, Başbakanlığa atanmıştı. Rubayi Ali, Moskova'dan bağımsız bir dış politika izlemeye başlayınca, Ali Nasır ve arkadaşları tarafından Sovyet yanlısı bir darbeyle devrildi. Darbeden sonra Güney Yemen, Orta Doğu'da Moskova'ya en fazla bağımlı siyaset izleyen bir ülke haline geldi. Ali Nasır'ın, Kuzey Yemen Devlet Başkanının öldürüldüğü olayda da rolü oldu.

Halk Şah'ın portresini yakıyor. Çapulcular isyan ateşini söndürebilecekler mi?

TAHRAN'DA yaralılara kan vermeye gidenlere ateş açıldı Hastane kapısında katliam!

- Sencabi, Şah'la uzlaşmayı reddetti
- İsfahan'da, halk, Şah'ın heykelinin dikilmesi için yapılan töreni protesto etti

TAHRAN

Tahran'da faşist Şah rejimine karşı mücadelede, ordu birliklerinin ateşi sonucu yaralanarak "Süreyya" hastanesine kaldırılan yaralılara kan vermek için kuyruğa giren halkın üzerine askerler ateş açtı ve 11 kişiyi öldürdü. Olaydan yarım saat sonra hastaneye yeniden gelen askeri birlikler, hala kan vermek için bekleyen insanlara bir kez daha silah ve baltalarla saldırdı.

Bu saldırılar sonucu çok başlayarak(lı) olduğu bildiriliyor.

ŞAH'IN HALKA KARŞI PROVOKASYONLARI

Geçtiğimiz Çarşamba gününden başlayarak İran'ın büyük kentlerinde Şah lehine gösteriler düzenlendi. Şah "taraftarları" İsfahan, Şiraz, Abadan, Meşhed, Şahrız Arak ve Başkent Tahran'da, muhaliflerin evlerini, işyerlerini, arabalarını tahrip ettiler. Bu kişiler aynı zamanda girdikleri yerlerde yağmacılık yaptılar ve birçok kişiyi öldürdüler.

Şah "taraftarlarını" cinayet, hırsızlık, kaçakçılık gibi suçlardan ağır hapis cezası verilen insanlar oluşturmaktadır. Bu insanlar Şah "lehine" kamuoyu oluşturmak ve halkın mücadelesini bastırmak amacıyla hapishanelerden salıverilmekte ve kışkırtıcılıkta kullanılmaktadır.

Şah taraftarları saldırganlık yaparken ordu birlikleri tarafından korunuyor.

Ordu birlikleri de yol kavşaklarını tutarak sürücülere, Şah'ı destekleme anlamında, arabalarının farlarını sürekli olarak açık tutmaları için baskı yapmaya çalışıyor.

Çapulculardan oluşan Şah "taraftarları" Necefabad'da, birçok evi ateşe verdiler ve ikisi çocuk olmak üzere 8 kişiyi, diri diri yakarak öldürdüler. Şah "taraftarları" yine aynı kentte bir kişiyi cami içinde kurşunladılar.

Kirman kentinde bir camiyi ateşe veren Şah "taraftarları", Zencan kentinde, de muhaliflerin evlerini ve işyerlerini yaktılar.

Şah "taraftarları" bu eylemleri sırasında halkın direnişi ve büyük tepkisiyle karşılaşmakta ve tecrit olmaktadır.

İSFAHAN'DA KATLİAM

İran'da mücadele doruk noktasına ulaşırken İsfahan kentinde ordu birliklerinin halka ateş açması sonucu, iki gün içinde 70 kişi öldü, 700 kişi yaralandı. Ordu birlikleri göstericilere gelişigüzel ateş açtı.

Bilindiği gibi İsfahan bir sanayi kentidir. Kentte çok sayıda demir-çelik işçisi bulunmaktadır.

İsfahanlı işçiler bir yandan grevlerini sürdürmekte, bir yandan da Şah rejimine karşı mücadele vermektedir.

Öte yandan İsfahan'da halk, Şah ve babasının heykelinin dikilişi törenlerini protesto etti.

80 bin nüfuslu kentte sıkıyönetim halkı törene katılmaya zorlamasına rağmen hiç kimse evinden çıkmadı. İşyerleri açılmadı.

İsfahan'daki muhalefet liderleri de halkı tüm işlerini ertelemeye ve evlerinde kalmaya çağırmıştı.

SENCABİ ŞAH'IN ÖNERİLERİNİ REDDETTİ

İran "Ulusal Cephe" lideri Kerim Sencabi, SAVAK tarafından alınarak Şah'la görüştürmeye götürüldü. Bir saat süren zoraki görüşmeden sonra Sencabi yaptığı açıklamada Şah'ın olduğu hiçbir hükümete katılmayacaklarını vurguladı.

Sencabi, hükümete katılmama konusunda, Paris'te dini lider Ayetullah Homeyni ile karar aldıklarını hatırlattı.

Sencabi, geçen Pazar ve Pazartesi günü yapılan dev kitle gösterilerinin aynı zamanda bir referandum olduğunu ve artık halkın kesinlikle Şah'ı istemediğini belirtti.

Öte yandan Şah, eski Başbakanlardan Ali Amini ile görüştü.

Şah'ın Sencabi ve Amini ile görüşmesi halkın yükselen mücadelesini zayıflatmak için yeni bir hükümet şekli aradığı şeklinde yorumlandı.

---

halkların dünyası

Pinochet ve gericiliğin merkezi(II)

Reha Akbay

Bu yıl başlarında yayınlanan bir Birleşmiş Milletler raporunda, Güney Afrika'daki ırkçı rejime uygulanması kararlaştırılan iktisadi ambargoyu ihlal eden ülkeler açıklandı. Bu ülkelerin başında kim geliyor biliyor musunuz? Sovyetler Birliği. İşte "halkların doğal müttefikinin" gerçek yüzü.

Geçenlerde de Moskova'nın ırkçı Güney Afrika rejimi ile altın konusunda işbirliği yaptığı açıklandı. İsviçre'de yayınlanan "Berner Nachrichten" gazetesinin Pretoria muhabiri Roland Hepers, Sovyet Glovzoloto kurumu ile Güney Afrika Maden Odasının gizli görüşmeler yaptıklarını bildirdi.

Glovzoloto, Sovyet Metalurji Bakanlığında özel bir bölümdür. Bu bölümde, Sovyetler Birliği'nin çeşitli yörelerinde altın çıkartmakla görevli bölgesel kuruluşlar koordine ve idare edilmektedir.

Glovzoloto ile Güney Afrika Maden Odasının yaptığı görüşmelerde, dünya piyasasına sürülecek altın miktarı ele alınıyor.

Bir de İran'a bakalım. Orada da Amerikancı bir zalim diktatör var. Ama halk, ayaklanmış yürüyor. Zalimi devirmeye kararlı. İşte bu anda Sovyetler, Şah'ın da imdadına yetişti: "İrtica hortladı. Bu olaylar, serserilerin işi" dediler. Baktılar olmuyor. Başkaldırış bir çığ gibi büyüyor. Şimdi de "durun, sakin olun" diye kitlelere çağrılar yapıyorlar.

Ya Güney Kore. Orada da bütün dünyanın lenetlediği bir kukla rejim oturuyor. Hatta ABD işgali, hâlâ sürüyor.

Yeni Çarların Güney Kore ile ilgili tutumu da farklı değil. Onlar, Kore halkının gerçek temsilcisi Kore Demokratik Halk Cumhuriyeti varken, kukla rejimin sağlık bakanına "Kore Cumhuriyetinin temsilcisi" payesini veriyorlar.

Böylece tüm Kore halkını karşılarına alıp, Amerikan kuklası Pak Jung Hi kliğinin "iki Kore" yaratma emellerine hizmet ediyorlar.

Unutmayalım ki, Sovyetler Birliği, Portekiz'deki eski faşist Caetano diktatörlüğüne de yardım elini uzatmıştı. Caetano'ya silah satmışlar ve satış Çekoslovak Amnipol şirketi aracılığıyla gerçekleştirilmişti. Bu silahlar, sonra da Angola'da, Mozambik'te ve Gine-Bissau'da milli kurtuluş hareketlerine karşı kullanılmıştı.

Peki, Sovyet sosyal-emperyalistleri, esas olarak ABD'ye dayanan faşist diktatörlüklere, ırkçı rejimlere niçin yardım elini uzatıyor?

Bu sorunun cevabını, iki süper devlet arasındaki rekabette ve ABD'nin gittikçe gerilediği, Sovyetlerin ise yükseldiği şartlarda aramak gerekir.

Evet, Şili, Arjantin, Brezilya ve İran'daki diktatörlükleri, ABD tezgahlamıştır. Güney Kore'yi işgal eden ve buraya kukla Pak Jung Hi kliğini oturtan, yine ABD'dir. ABD, Güney Afrika'da, Rodezya'da, İsrail'de ve başka yerlerdeki ırkçıların da nefes borusu.

Ancak İkinci Dünya Savaşı sonrasında parlayan "yıldız" artık sönüyor. Halkların mücadelesi ile sarsılan faşist diktatörlüklere artık eskisi gibi omuz veremiyor. Zorluklar içinde. Gücünden çok şey kaybetmiş.

Sovyet sosyal-emperyalistleri, işte bundan yararlanmaya çalışıyorlar. ABD'nin olduğu her yerde, onunla çetin bir rekabete girişiyorlar. Onun boşalttığı her alanı kendileri doldurmaya çalışıyorlar. ABD'yi saf dışı bırakıp, dünyanın tek efendisi olmak istiyorlar.

Faşist diktatörlükler, sosyal-emperyalist sızma için müsait bir zemin yaratıyorlar. Çünkü onların halk içinde hiç bir dayanakları yoktur. Her dönemde gericiliğin bir merkezine dayanmak zorunda kalmışlardır.

Bugün de ABD'nin gerilediği ölçüde, kapıları Yeni Çarlara açıyorlar.

Öyleyse sosyal-emperyalistler kime omuz versin? İki süper devlete karşı bağımsızlık isteyen halklara mı? Kuşkusuz ki onlar, kara iktidarlarını sürdürebilmek için süper devletlerin desteğine ihtiyaç duyan faşistlerin yanında olacaklardır. Bugün gericiliğin merkezi ABD'den boşalan her yere sızan, Sovyet sosyal-emperyalizmidir.

İLAN

İZMİR 2. ci ASLİYE HUKUK MAHKEMESİ HAKİMLİĞİNDEN

1978/280

Davacı Zeki Ongan tarafından davalı Nihal Ongan aleyhine ikame olunan Boşanma davasının yapılan açık duruşması sonunda:

İstanbul Kuloğlu sokak 17 numarada kat 3 teknik akropeti üstü Halen İstanbul Sağmalcılar cezaevinde zina suçundan tutuklu adresinde ikamet etmekte iken adına çıkarılan davetiye bilateblig iade edilen davalı Nihal Onganın yapılan zabıta tahkikatına göre adres tesbit edilemediğinden davetiyenin ilanen tebliğine karar verilmiş olmakla duruşmanın bırakıldığı 27-2-1979 günü saat 10/00 a duruşmada hazır bulunması lüzumu ilanen tebliğ olunur.

Basın: 29963 - 1687

T.C. İSTANBUL
4 SULH HUKUK HAKİMLİĞİ
İLAN 1978/1143

Davacı Güler Özören, Emine Gülsen Çelikkol vekilleri Av. Sezer Yünlü tarafından davalı Lusintak Arargil aleyhine açılmış bulunan akte muhalefetten dolayı tahliye davasının duruşmasında:

Davalının Sakızgülü sokak, No: 19/3 Huzur Apt. Kadıköy adresine gönderilen tebligatın bila tebliğ dönmesi zabıta tahkikatından da adresinin tespit edilemediğinin bildirilmesi üzerine davalıya 22.1.1979 günü saat 10.55 de Mahkemede hazır bulunması veya vekil bulundurması, bir diyecekleri varsa belli günden evvel dosyaya bildirmesi, davaya basit usule göre bakıldığından gıyap kararı çıkarılmaksızın gıyabında davaya devam olunacağı hususunun ilanen tebliğine karar verilmiştir.

Keyfiyet davalı Lusintak Arargil'e tebliğ olunur. 13.12.978

Basın: 8770 -1688

KARADENİZ BÖLGE ZİRAİ ARAŞTIRMA
ENSTİTÜSÜ MÜDÜRLÜĞÜNDEN

Grubu	Sıra No:	Malzemenin Cinsi	Miktarı	M. Bedeli Lira	Geçici Teminat	İhalenin Tarihi	Saat
	1	Askılı Piliç Yemliği	150 Ad.				
1	2	Askılı Tavuk Yemliği	150 Ad.	51.000	3.800	29.12.1978	13.30
	3	Otomatik Suluk	210 Ad.				
2	4	Otomatik Suluk Deposu	12 Ad.	83.000	5.420	29.12.1978	14.30
	5	Otomatik Yemlik Kanalı	800 Mt.				
3	6	Otomatik Yemlik Deposu	10 Ad.	560.000	26.150	29.12.1978	15.30
4	7	Folluk	80 Ad.	13.250	13.250	29.12.1978	16.30

Yukarıda cinsi, miktarı ve muhammel bedelleri geçici teminatları ihale günü ve saatleri yazılı Tavukçuluk malzemeleri 2490 Sayılı Kanunun 31. maddesi gereğince kapalı zarf usulüyle ihaleye konmuştur.

İhale Müdürlük İdare binasında yapılacaktır. Bu işlere ait şartnameler bedelsiz olarak temin edilebilir. İsteklilerin 1978 yılına ait Ticaret ve Sanayi Odalarından, ya da Esnaf derneklerinden alacakları belgeleri ile teminat için gerekli olan belgeleri dış zarfa koyarak ihale saatinden bir saat öncesine kadar ihalenin yapılacağı Komisyon Başkanlığına yasada belirtilen esaslara göre vermeleri lazımdır. Telgrafla müracaatlar ve postadaki gecikmeler kabul edilmez.

İsteklilerin tek tek gruplara katılabildikleri gibi her iki, üç veya dört grubu katılabilirler.

İlan Olunur.

(Basın:29476-1680)

İZMİT BELEDİYE BAŞKANLIĞINDAN

Aşağıda Cins ve miktarları yazılı 13 kalem hurda malzemelerin satışları kapalı zarf usulü ve artırma suretiyle şartnamesindeki esaslara göre ayrı ayrı 26. 12. 1978 günü saat 15'de Belediye Encümeninde yapılacaktır.

Bu satışa ait şartname ile malzemeler, Belediye Ayniyat Muhasipliğine müracaatla görülebilir.

Kapalı zarfların, ihaleden bir saat öncesine kadar Belediye Encümeni kalemine verilmesi. Postada vaki olacak gecikmelerin nazarı itibara alınmayacağı hususu ilan olunur.

CİNSİ	Tahmini Miktar	Tahmini Bedel Tutarı	Muvakkat Teminat
1—Asvalt Kazanı	5.000 Kg.	7.500.--	562.--
2—Asvalt Makinası, Dozer ve Araç Şasesi Hurdası:	50.000 Kg.	225.000.--	16.875.--
3—Otobüs Kasaları (Muhtelif Model)	1 Ad.	45.000.--	3.375.--
4—Lant Rover Jeep	1 Ad.	8.000.--	600.--
5—Bakır Tel	15.000 Kg.	1.080.000.--	81.000.--
6—Demontaj. (Kullanılır Vaziyette) 6,3KVA. 600A Galilo İtalyan tipi Az yağlı (6.3KV Kesici 250MVA)	3 Ad.	195.000.--	14.625.--
7- Demontaj: (Kullanılır Vaziyette) LOKV.6.3KV Ayırıcı 400 Amper dahili Adi Seksiyoner (sigortasız topraksız)	27 Ad.	77.220.--	5.790.--
8—Demontaj: (Kullanılır Vaziyette) 1OKV. 400 Amper Dahili tip Topraklamalı Seksiyoner	22 Ad.	82.940.--	6.220.--
9—Demontaj. (Kullanılır Vaziyette) 6.3KV. 0.231 - 80KVA.Transformotor.	1 Ad.	58.500.--	4.387.--
10—Demontaj:(Kullanılır Vaziyette) 6–10KV. Dahili Tip Bara Mesnet İzalatörü.	209 Ad.	32.060.60	2.405.--
11—Demontaj: (Transformotor) 6.3/0.4—231KV. Harici Tip 100KVA.	1 Ad.	68.000.--	5.100.--
12—Transformotor: (Bez Marka) Dahili Tip TO. 303/10 160KVA.	1 Ad.	89.000.--	6.675.--
13—Transformotor: (Elektromekanik) Dahili tip Y - 7 - 404 Tipi 400KVA. Ağırlık 1980 Kg.	1 Ad.	150.000.--	11.250.--
YEKÛN:		2.118.220.60	

Cevdet Bağdat
Belediye Başkanı
(Basın:29615-1683)

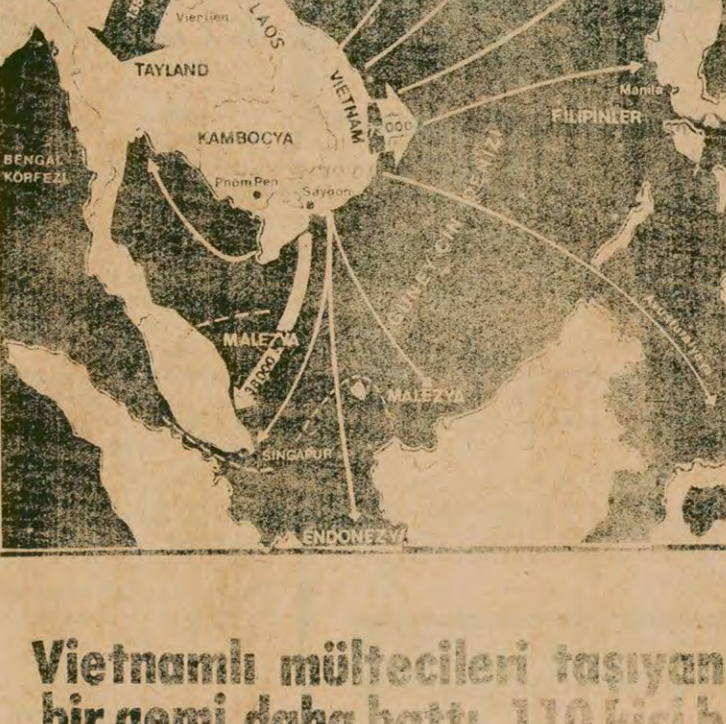

Moskova yanlısı Vietnam yönetiminin baskı ve zulmüne uğrayan insanların kaçış yönleri

Vietnamlı mültecileri taşıyan bir gemi daha battı, 110 kişi boğuldu

BANGKOK

Ülkelerinden kaçan Vietnamlıların bindikleri teknelerden biri daha battı. Tayland açıklarında batan gemide bulunan 110 mülteci boğuldu.

Bu arada Tayland kıyı koruma botlarının bölgede sürekli olarak devriye gezmelerine ve diğer mülteci gemilerini aramalarına rağmen, kıyıya ulaşmayı başaramayan beş tekne henüz bulunamadı.

Vietnam'daki Moskova yanlısı yönetimden kaçan Vietnamlıların bindikleri harap teknelerden birçoğu daha önce batmış, çok sayıda mülteci hayatlarını kaybetmişti.

MÜLTECİLER BASKILARI PROTESTO ETTİLER

Öte yandan Vietnam'dan kaçmak zorunda bırakılan mülteciler bir dernek kurdular ve Cenevre, Tokyo, Ottova ve Paris'te yaptıkları gösterilerde, "Vietnam'da insan haklarının çiğnenmesini" protesto ettiler.

Vietnam yöneticilerinin halka yaptığı baskı sonucu binlerce insanın ülkeden kaçmaya devam ettiği bildiriliyor.

MÜLTECİLERE "YURT" ARANIYOR

Bu arada Birleşmiş Milletler Mülteci Sorunları Dairesi Başkanlığı altında yapılan ve Vietnam'dan kaçan mülteciler meselesinin görüşüldüğü toplantıda, Vietnamlı mültecilere Pasifik Okyanusunda bir ada verilerek mültecilerin burada toplanması önerildi. Malezya temsilcisi, söz konusu adada toplanacak mültecilerin istedikleri ülkeye göç edebileceklerini belirtti. Toplantıya katılan Vietnam temsilcisi ise, mülteci sorununun sadece ekonomik nedenlerden doğduğunu ve mülteciler üzerinde bir siyasi baskı olmadığını öne sürdü.

İLLER BANKASI
Hal Tesisi Yaptırılacaktır.

Tesisin Adı	Keşif Bedeli	Geçici Tem.	Karne G.	Satış Bedeli
Tarsus (İÇEL) Hal	40.000.000,--	1.213.750,--	B	625.--

1) Yukarıda adı yazılı tesisler kapalı zarf usulü birim fiat esasları ile eksiltmeye konmuştur.

2) Rayiçlerde meydana gelebilecek artma ve azalmaları sözleşme örneğinde belirlenen esaslar dahilinde dikkate alınır.

3) Teklif zarfları 18.1.1979 Perşembe günü saat 14.30 da Ankara'da İller Bankası Satın Alma Komisyonunda açılacaktır.

4) Teklif zarflarının 18.1.1979 Perşembe günü saat 12.00'ye kadar Bankamıza teslimi gerekmektedir. Zamanında yapılmayan müracaatlar veya postada vukuu bulan gecikmeler dikkate alınmayacaktır.

5) Teklif vereceklerin eksiltmeye girme belgesi almak için 11.1.1979 Perşembe günü saat 17.00'ye kadar Bankamıza dilekçe vermeleri ve dilekçelerine yüklenici karnelerini şimdiye kadar yaptıkları işlere ait belgelerin listesini örneğine göre Teknik Personel Beyannamesini, taahhüdleri altında bulunan işleri gösterir taahhütnamelerini, örneklerine uygun en son sermaye ve kredi olanaklarını açıklayan yüklenicinin kendisi tarafından doldurularak, ilgili Bankaca onaylanmış mali durum bildirisini eklemeleri gereklidir.

6) İhale evrakı Bankamızdaki İller Bankası Mensupları Yardım Derneğinden satın alınmak suretiyle temin edilecektir.

7) Bankamız 2490 sayılı kanuna tabi olmayıp eksiltmeye girme belgesi verip vermemekte işi ihale edip etmemekte veya girenlerden dilediğine vermekte serbesttir.

((Basın:29576-1682))

UZLAŞMAZ TUTUMUNU SÜRDÜREN

Begin Vance'a da "hayır" dedi

KUDÜS (AA)

Washington'da süren Mısır-İsrail barış görüşmelerinin çıkmaza girmesi üzerine, taraflar arasında uzlaşma sağlamak üzere Orta Doğu'ya gelen ABD Dışişleri Bakanı Cyrus Vance, İsrail'in uzlaşmaz tutumunu sürdürmesi karşısında, bir sonuç alamayarak Tel Aviv'den ayrıldı.

İsrail'li yetkililerle yaptığı görüşme sonrasında bir açıklama yapan Vance, İsrail'le ABD arasında önemli görüş ayrılıkları olduğunu söyledi. İsrail'in olumsuz tutum takınması karşısında Carter'in Vance'i derhal geri çağırdığı bildirildi.

Bilindiği gibi, ABD Dışişleri Bakanı Vance, Kahire'de Enver Sedat'la yaptığı görüşmelerde Gazze' ve özerklik verilmesi ve Filistinlilerin gelecekteki statüsü konusunda şimdiden tarih belirlenmesi konusunda Mısır yöneticileriyle görüş birliğine varmış ve bu durumu iletmek üzere İsrail'e gitmişti.

BM Genel Kurulu Filistin halkına yardım yapılmasını kabul etti

NEW YORK (ANKA)

Birleşmiş Milletler Ekonomik Komisyonu, sosyal ve ekonomik durumunu düzeltmek amacıyla, Filistin halkına yardım yapılmasını öngören bir karar tasarısını, beşe karşı 93 oyla kabul etti.

ABD bu karar tasarısına red oyu verdi. ABD temsilcisi, Filistin halkına yardım edilmesine karşı olmadıklarını, ancak bu kararın, Filistin Kurtuluş Örgütü'nün güç kazanmasına yol açacağı için red oyu verdiklerini iddia etti.

Filistin halkına yardımın genişletilerek yapılmasına karşı çıkan ülkeler arasında, ABD'nin yanısıra, İsrail ve Kanada da yer alıyor.

Angola'nın Amerika ile diplomatik ilişki kurmaya hazır olduğu açıklandı

LUANDA (AA)

Angola'da yedi bakanın tasfiyesinden sonra, Devlet Başkanı Agostino Neto, Angola'yı ziyaret eden Amerikalı Senatör Georg Mc Govern ile bir görüşme yaptı.

Görüşmeden sonra bir açıklama yapan Angola Devlet Başkanı ülkesinin Amerika ile derhal diplomatik ilişki kurmaya hazır olduğunu açıkladı.

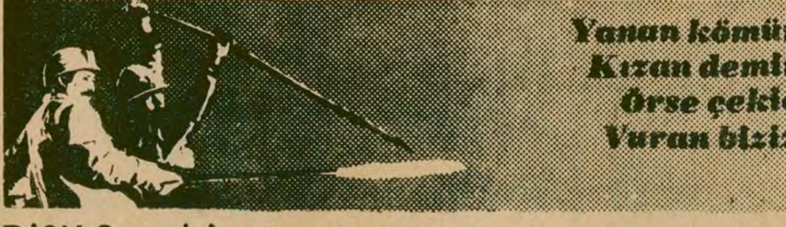

DİSK Genel-İş Mersin Şube Başkanı Nusret Kendirci:

"Ekonomik sorunun çözümü, işçi çıkarmak değildir"

MERSİN (ÖZEL) DİSK'e bağlı Genel-İş Sendikası Mersin Şube Başkanı Nusret Kendirci işçi temsilcileri ile yaptığı toplantıda ülke düzeyindeki işçi çıkarmalara da değinerek işçi çıkarmanın hiç bir çözüm getirmeyeceğini, aksine ülke içinde yeni sorunlar doğuracağını açıkladı.

Nusret Kendirci konu ile ilgili olarak yaptığı açıklamada şunları söyledi:

"Son günlerde her işyerinde işçi çıkarma eylemi uygulanmaktadır. Ancak, işçi çıkarmalar Hükümetin ekonomik sorunlarına çözüm getirmez. Bugünkü kadrolar gelmiş, geçmiş ve bu günkü hükümetler zamanında şişirilmiş kadrolardır. Şimdi bu kadrolardan işçi çıkarmak işverenin ekonomik sorununa çözüm getirme isteğini karşılayamayacaktır. Biz DİSK Genel-İş Mersin şubesi olarak 5 kişinin yapacağı işi daha fazla kişilerin yapmasına karşıyız, ancak bu günkü uygulanan işçi çıkarma politikası yanlış bir uygulamadır. Bu Hükümete tasarruf yerine, büyük işsizlik sorunu yaratacaktır."

Genel-İş Mersin Şube Başkanı Nusret Kendirci

YSE ve Karayollarından çıkarılan işçiler, Ecevit'e telgraf çekti

"GEÇİCİ İŞÇİLERİN DEĞİL, YSE'NİN KANINI EMENLERİN İŞİNE SON VERİN"

●İşçiler acil gereksinimi olanların derhal işe alınmasını istedi

MERSİN (ÖZEL) Mersin YSE İl Müdürlüğünde çalışan 233 işçi ile Karayollarında çalışan 1611 geçici işçinin işlerine son verilmesinden sonra, işyerlerindeki direnme ve işi yavaşlatma eylemlerine ek olarak buralarda çalışan tüm işçiler işten çıkartılan işçilerin durumunu Başbakan Bülent Ecevit'e telgrafla bildirdiler.

Birçoğu genç yaşta olan geçici işçiler, "Oylarımızı verdiğimiz CHP Hükümetinden bu kış günü bu hareketi kesinlikle beklemiyorduk" diyerek, Başbakana telgraf göndermişler ve toplu işten çıkarmalara karşılık, gereksinmeleri acil olan işçilerin hemen işe alınmasını istemişlerdir.

Bu arada CHP'li parlamenterlere de başvuran geçici işçiler, işten çıkarmalara karşılık, çok acil gereksinmesi olan arkadaşlarının işe alınmasını isteyerek "Yalnızca yaşamının gerektirdiği gıdayı satın alacak, ücretle geçici kadroda çalışan işçiler yerine yıllardır YSE örgütünün kanını emen ve YSE olanaklarını harcayanların tasfiyesi daha iyi olurdu" dediler.

Hayat - Doğan Kardeş grevi başarıyla sürüyor. Grev 165. gününde.

Grevci Doğan Kardeş işçileri

"BİZ BU GREVE BAŞKOYDUK"

●İşveren Kemal Uzan, birikmiş tazminat haklarını tanımamakta direniyor

İSTANBUL (ÖZEL) Doğan Kardeş grevi 165 günden beri başarıyla sürüyor. İşveren durumundaki Kemal Uzan işçilerin geçmiş dönemden kalan birikmiş tazminat haklarını tanımaya yanaşmıyor ve üç yıllık toplusözleşme yapmakta ısrar ediyor. Doğan Kardeş, Hayat ve Ses dergileri greve çıkıldığından beri yayınlanıyor.

Elbistan barajı, Izmir Atatürk Stadı, Ali Sami Yen Stadı gibi büyük inşaatların müteahitliğini yapan Kemal Uzun Ayrıntılı Haber, Aktüalite, İstanbul gazetesi gibi yayın organlarının da sahibi. Kemal Uzan'ın Samsun ve Adana'da da matbaaları olduğu biliniyor.

Türkiye Gazeteciler Sendikası (TGS) nin yürüttüğü toplusözleşme görüşmelerine Kemal Uzan düzenli bir şekilde katılmıyor ve grevi uzatarak işçilerin moralini bozmaya ve dağılmalarını sağlamaya çalışıyor.

Grevci Doğan Kardeş işçileri ise şöyle diyorlar:

"Bizim burada yıllardır birikmiş emeğimiz, alınterimiz var. Bunların kaybolmasına, izin vermeyiz. Bu greve baş koyduk. Haklarımızı kimseye çiğnetmeyeceğiz!"

Sağlık-İş memurlara tanınan hakların işçilere de tanınmasını sağlamak için protokol istiyor

●İşçiler arasında yapılan anketin ortak noktaları taslağa konacak

BURSA (THA) Sosyal Sigortalar Kurumu (SSK) işyerlerinde çalışan toplam 20 bin işçiyi kapsayacak toplusözleşme görüşmeleri 1 Ocakta Ankara'da başlıyor. 2 yıl geçerli olacak sözleşmede yer alması istenen işçi önerilerinin belirlenmesi için Sağlık-İş Sendikası tarafından kurum işyerlerinde bir anket yapıldığı açıklandı.

Sağlık-İş Sendikası Bursa Şube Başkanı Necmi Gürçay kurum işyerlerinde yapılan anket sonucunda benzer görüşlerin birleştirilerek somut öneri halinde Federasyon Genel Merkezine bu ay içinde gönderileceğini söyledi. Bu önerilerin SSK Genel Müdürlüğüne sunulacak sözleşme taslağında yer alacağını bildirdi.

TAM GÜN ÇALIŞMA KOŞULU

Gürçay THA muhabirine toplusözleşme hazırlıkları ile ilgili olarak şunları söyledi:

"SSK Genel Müdürlüğü ile Federasyonumuz arasında süren işkolu düzeyindeki görüşmelerde anlaşma sağlanamadı, görüşmelerin üst düzeyde sürdürülmesi kararlaştırıldı. Bu amaçla görüşmeler bağlı bulunduğumuz Türk-İş ile Sosyal Güvenlik Bakanlığı arasında yürütülüyor. Ancak taraflar arasında henüz bir anlaşma olmadı. Federasyonumuz hayat pahalılığı karşısında işçilerimizin ferahlatılması için bir protokol yapılmasında ısrar etmektedir. Ayrıca tam gün çalışma yasası ile memurlara tanınan hakların işçilere de verilmesi istenmektedir. Bu konu da bir protokola bağlanacaktır.

İşkolu düzeyindeki görüşmeler sürerken, 1 Ocakta başlayacak işyeri toplusözleşme görüşmeleri için de hazırlıklara girilmiştir. Bu amaçla kurum işyerlerinde anket yapılıyor." Gürçay anlaşmanın Toplumsal Anlaşma çerçevesinde yapılacağını da belirtti.

Öte yandan SSK işyerlerinde çalışan işçilerin memur yapılması girişimlerine de karşı olduklarını açıklayan Gürçay, bu konuda yetkililer tarafından yapılan zorlamalara örnek vererek bunları kınadı.

YSE-İŞ SENDİKASI YOL-İŞ FEDEDERASYONUNA KATILDI

ANKARA (THA) Köyişleri ve Kooperatifler Bakanlığına bağlı 157 işyerinde yaklaşık 30 bin işçinin katılmasıyla kurulan YSE - İş Sendikası Türk - İş'te yapılan bir törenle Yol - İş Federasyonuna katıldı.

Toplantıda bir konuşma yapan Çalışma Bakanı Bahir Ersoy da YSE - UŞ Sendikasına başarılar diledi.

Kardeş kavgasını körüklüyorlar

Maden-İş Seydişehir'de "sağ görüşlü" işçilerin işten atılması için gösteri yaptı

●İGD ve İKD'liler gösteride yeraldı

●Maden-İş'i protesto eden işçiler yürüyüş düzenledi

İŞÇİ SERVİSİ THA Ajansının bildirdiğine göre, Maden-İş Seydişehir Şubesi tarafından düzenlenen bir miting ve gösteri yürüyüşünde, Seydişehir Aliminyum Tesislerinde çalışan sağ görüşlü işçilerin işten çıkarılmaları istendi.

Sağ görüşlü işçilerin fabrikadan atılmasının istendiği gösteride, gösteriye katılanlar arasında gruplaşmalar oldu ve Halkevi binası taşlanarak camları kırıldı.

Konya'dan gönderilen takviye toplum polisi ve alınan sıkı güvenlik önlemleriyle miting ve yürüyüş sırasında başka olayların çıkması önlendi.

TÜRK METAL KONYA TEMSİLCİSİNİN AÇIKLAMASI

Öte yandan Seydişehir Alüminyum Tesislerinde halen yetkili olan Türk-İş'e bağlı Türk Metal Sendikası Konya Bölge Temsilcisi Erdoğan Aslıyüce, muhabirimize bir açıklama yaparak, Maden-İş yöneticilerinin başka yerlerden getirdikleri İGD, İKD gibi kuruluş mensuplarıyla Seydişehir'de çeşitli tertipler peşinde olduğunu söyledi.

ÇEŞİTLİ YERLERDEN İGD'LİLERİ GETİRDİLER

Erdoğan Aslıyüce yaptığı açıklamada, Maden-İş'in 11 Aralık günü Seydişehir'de yaptığı gösteri için Konya Ereğlisi'nden, Akşehir, Antalya ve baş ka yerlerden İGD ve İKD'lileri getirdiğini, Seydişehir işçilerinin ise bunlara tepki göstererek 3-4 bin kişilik bir kitle halinde sessiz bir yürüyüş yaptığını, bu yürüyüş sırasında emniyet görevlilerinin 5 kişiyi gözaltına aldığını belirtti.

200 CİVARINDA İŞÇİNİN KARTLARI BASKIYLA ALINMAK İSTENİYOR

Aslıyüce ayrıca, Ecevit Hükümeti döneminde Seydişehir Alüminyum Fabrikasına İGD'lilerin alındığını açıklayarak, İGD'lilerin ve diğer yetkililerin Seydişehir işçilerini Maden-İş'e üye olmaları için zorladıklarını, 200 civarında işçinin baskıyla kartları alındığı için Savcılığa başvurduklarını ve son günlerde Türk Metal üyesi 17 işçinin iş akidlerinin sebep gösterilmeksizin feshedildiğini sözlerine ekledi.

Şanzelize Gazinosu patronu, grevi kırmaya uğraşıyor

ANKARA (ÖZEL) Yeni Oleyis Sendikasına bağlı işçilerin bir süredir grevde bulunduğu Şanzelize Gazinosunun patronu, grevci işçilere yeniden saldırarak kanunsuz olarak grevi kırmaya çalıştı.

Pazartesi akşamı gazinoya gelen gazino patronu, işçilerin astıkları pankartları indirdi ve gazinoya girdi. Olay grevi bekleyen polislerin nöbet devirleri esnasında oldu.

Patronun gazinoya gelmesinden bir süre önce de grev gözcüsü olan bir işçiyi 1. Şubeye mensup polisler emniyete götürdüler. Emniyette ifadesi alınan işçi sonradan serbest bırakıldı.

Patronun grev pankartını indirmesinden sonra emneyete haber verildi. Gelen polisler zabıt tuttular Şanzelize Gazinosu işçileri, patronun grevlerini kırmak için başvuracağı bütün girişimleri boşa çıkarmaya kararlı olduklarını belirtiyorlar.

Genel-İş Batman Şube Başkanı

"Batman'ın şeyh Belediye Başkanı işçileri attı, yerine müridlerini getirdi"

DİYARBAKIR (THA) DİSK'e bağlı Genel - İş Sendikası 7. Bölge Merkez Şube Başkanı Naip Aydın "Batman Belediyesi Başkanı işçilere yönelik baskı ve sömürüsünü gizlemek için feodal yöntemlere başvurmaktadır" dedi.

Genel-İş Batman Şube Başkanı M.Emin Kardeşde önceki gün düzenlediği basın toplantısında Batman Belediye Başkanı Şeyh Şahabettin Bağdu'nun işyerinde çalışan 230 işçiyi sendikadan istifa etmedikleri için Belediyeye sokmadığını ve işçilerin yerine köyden getirdiği kendi müritlerini yerleştirdiğini söyledi.

Emin Kardeş, Belediye Başkanının işçilerin toplusözleşmeden doğan haklarını ödemeye yanaşmadığını anlaşmazlığın bundan çıktığını belirterek "Tarihte emperyalizme ve feodalizme karşı verdiği mücadelelerde zafere ulaşmış içilerin Batman'da feodal düzeni, bası rejimini ve sömürüsünü sürdürmek gayreti içinde olan Şeyh Şahabettin Bağdu'ya karşı verdikleri mücadeleyi zaferle kapatacaklarına inanıyorum" dedi.

SENDİKA DERGİLERİNDEN SEÇMELER

Türk-İş

AYLIK EĞİTİM VE MESLEK DERGİSİ

Halil Tunç'a göre "Toplumsal Anlaşma" yüzde yüz hedefine ulaşmış

Uzun bir aradan sonra tekrar yayına başlayan Türk - İş'in aylık "Türk - İş" dergisinin Kasım sayısında, Türk - İş Yönetim Kurulu toplantısında Halil Tunç'un yaptığı konuşmaya da yer verildi. Tunç, dergide yayınlanan konuşmasının bir yerinde "Toplumsal Anlaşmanın yüzde yüz hedefine ulaştığını" belirterek şöyle diyor:

"Toplumsal Anlaşmanın toplusözleşmelerle ilgili bölümü yüzde yüz hedefine Ulaşmıştır. Yalnız Sümerbank ile Teksif arasında, işkolu seviyesinde bir sorun var. Sonuçta Türk - İş topluluğu ne denli disiplinli, tutarlı, kararlı bir toplum olduğunu kamuoyu önünde Toplumsal Anlaşmanın toplusözleşmelerle ilgili bölümlerine kayıtsız şartsız riayet etmek suretiyle göstermekten öte, ülkemizin bugün herşeyden fazla ihtiyaç duyduğu işgücü kaybını önlemiş, grevsiz olarak 450 bin kişilik sözleşmeleri bitirmiştir."

DİSK

İşçilerin sömürülme oranı artıyor

DİSK'in aylık dergisinin Kasım sayısında, "İşçilerin sömürülme oranı artıyor" başlığıyla yayınlanan bir yazıda, patronların işçilerin çalışma sürelerini uzatarak, fazla çalışmaya zorlayarak, emeğin yoğunluğnu ve verimliliğini artırarak, ücretleri düşürerek her geçen yıl sömürü oranlarını artırdıkları belirtiliyor. Yazıda şöyle deniyor:

"Gözlemlerimiz, işçilerin sendikal mücadelelerine rağmen, sömürü oranının zaman içinde sürekli bir artış gösterdiğini ortaya koymaktadır. Buna göre ileri kapitalist ülkelerdeki sömürü oranı, örneğin Türkiye'dekinden daha yüksektir. Bunun temel nedeni, bilim ve teknikteki gelişmelerin işgücünün verimini hızla artırması, fakat bu artışın ücretlere aynı oranda yansıtılmamasıdır.

"Aynı durumu ülkemizde de, zaman içinde gözlemleyebiliyoruz. Gerçekten, tüm imalat sanayimiz için sömürü oranı 1963 - 65 yıllarında ortalama 2,33 iken, 1973 - 75 yıllarında ortalama olarak 2,53'e çıkmıştır. Eğer hesaplamayı yalnız, verilerin daha sağlıklı olduklarını varsayabileceğimiz, kamu sektörü için yaparsak, artış daha açık gözükmektedir. Gerçekten kamu sektörü için yukardaki aynı oranlar, 2,49'dan 3,32'ye çıkmaktadır."

aster-iş

UMSB'ye saldırmak, meğer neymiş!

Merkezi Moskova'da olan Uluslararası Metal İşçi Sendikaları Birliği (UMSB)'nin 8. Kongresinde üyeliğe kabul edilen Aster - İş Sendikasının aylık dergisi "Aster - İş"in Aralık ayı sayısında, UMSB Kongresiyle ilgili bir yazı yer aldı. Sahte TKP yanlılarının yönetimindeki bu sendikanın dergisinde, Rusya'nın güdümündeki UMSB'ye karşı çıkanlara şiddetle karşı çıkılıyor. UMSB'ye saldıranlar bakın ne suçlar işliyorlarmış. Dergi söyle diyor:

"Çünkü, UMSB'ye saldırmak barış, özgürlük, demokrasi ve insan haklarını savunan örgüte ve bu ülkelere saldırmak demektir.

"Çünkü, UMSB'ye saldırmak, Türkiye' nin de altınna imzasını bastığı Uluslararası çalışma Örgütü'nün, Birleşmiş Milletler Helsinki Nihai Senedinin kararlarına karşı çıkmakta

"Çünkü, UMSB'ye saldırmak, demokrasi ve barış güçlerinin sesine kulak vermek değil, emperyalizmin ve sömürücülerin sesine kulak vermektir. Onun işbirlikçisi olmak demektir."

SOSYAL DEMOKRAT

SOSYAL . SENDİKAL . EĞİTSEL GAZETE

Sosyal-Demokrat-İş'in duyulmamış sol kuruluşları!

Bazı bağımsız sendikaların biraraya gelerek, geçtiğimiz ay kuruluşunu ilan ettikleri Sosyal - Demokrat - İş Konfederasyonu "Sosyal — Demokrat" adlı bir dergi de yayınlamaya başladı. Derginin ilk sayısında, "Duyarsız, suskun ve pasif Türk sendikacılığı ve ülkemiz 'sol hareket'inin güncel ve dramatik görünümü" uzun başlığıyla yayınlanan bir "araştırma - incelemede" (!) legal - illegal sol kuruluşlar bakın nasıl tanıtılıyor:

"TSP - Türkiye Sosyalist Partisi
MLSPB - Marksist, Leninist Sosyalist Parti Birliği
DLB - Devrimci Leninciler Derneği
İLD - İlerici Leninciler Derneği
DHKD - Devrimci Halk Kurtuluş Derneği
HE - Halkçı Eğitimciler Derneği
BD - Birlik Dayanışma Derneği
PDA - Pahalılık Dayanışma Derneği"

İNÖNÜ ÜNİVERSİTESİ TEMEL BİLİMLER FAKÜLTESİ
SATINALMA KOMİSYONU BAŞKANLIĞINDAN
Makina ve Teçhizat alınacaktır.

1- Satın Alınacak Malzeme,
   a) Katı hal fizik laboratuvarı için vakum kaplama sistemi ve aksesuarları,
   b) Fizikokimya laboratuvarları için Atomic Absorbtion Spectroskopy cihazı ve aksesuarları,
   c) Temel fizik öğrenci laboratuvarları için ölçü aletleri ve eğitim takımları,
   d) Analitik kimya laboratuvarları (Kalitatif ve Kantitatif Analiz) ölçü aletleri.
2- Şartname ve belgeler satın alma başkanlığından ücretsiz temin edilebilir.
3- İhale 3 Ocak 1979 günü saat 14 de komisyon başkanlığında yapılacaktır.
4- İhale İnönü Üniversitesi ihale yönetmeliğinin kapalı zarfla fiat ve teklif isteme usulüne göre yapılacaktır.
5- İşin geçici teminatı 150.000 TL olup kati teminat yönetmeliğin 39 ncu maddesinde gösterilen nisbetin iki katı olarak hesap edilir. Nakit teminatlar Üniversite Muhasebe Müdürlüğü veznesine yatırılacak, banka teminat mektupları dış zarfın içine konulacaktır.
6- Teklif mektupları en geç ihale saatinden bir saat önce komisyon başkanlığına verilecektir.
7- İhaleye iştirak edebilmek için Ticaret ve Sanayi odalarında alınacak oda sicil kaydı ve ihale konusu işlerle iştigal ettiğine dair aynı kurumlardan alınmış belge gerekmektedir.
8- İdare, ihaleyi yapıp yapmamakta veya dilediğine yapmakta serbesttir.

(Basın:29823-1684)

İLAN
KARAKOYUNLU BELEDİYE
BAŞKANLIĞINDAN

1— Belediyemize ait TM 140 lık BMC Marka Kamyon üzerine komple İtfaiye Arazözü yapılacaktır.

2— Bu İşin Muhammel Bedeli 250.000.00TL olup İhalesi 12.1.1979 Cuma günü saat 14.00' de Belediye Başkanlığında Belediye Encümeni huzurunda 2490 Sayılı Yasanın 31 Maddesi gereğince Kapalı Zarf usulü ile yapılacaktır.

3— İştirakcilerin Teklif Mektuplarını ihale saatinden bir saat evvel Belediye Başkanlığına Makbuz mukabilinde teslim edeceklerdir.

4— Bu İşin Muhammel bedeli olan 250.000.00 TL'nın 13.750.00 Lirası geçici Teminattır.

5— Bu İşe ait İdari ve Teknik Şartname Mesai saatleri dahilinde Belediye Muhasipliğinde görülebilir.

6— Telle müracaat ve Postadaki gecikmelerin kabul olunmuyacağı ilan olunur.

(Basın: 29893 - 1685)
İsa TOKTAMIŞOĞLU
KRAKOYUNLU BELEDİYE BAŞKANI

İLAN
İST. 3. Sulh Hukuk Hakimliğinden
Sayı: 1978/107 Ter.

Kurtuluş Baysungur sokak No: 211 de ve Da. 4 de oturmakda iken 29/4/978 T. de ölen DÜRNEV ÜNVER İst. 2. Noterliğinde 21/8/1964 gün ve 16157 sayı ile resen tanzim ettirdiği vasiyet ile bütün terekesini Darüşşafaka cemiyetine vasiyet etmiştir.

Adresleri tesbit edilemeyen ve tebligat yapılıp duruşmaya gelmeyen mirascıları Şen Çınay, Cevza Atakan, Ahmet Timuçin Davras, Arif Atilla Davras Levent Davras, Serpil Borançılı, Mehmet Behiç'in 23/1/1979 günlü duruşmaya saat 10' da gelmeleri, veya BİR AY İÇİNDE vasiyete itiraz edip ait olduğu mahkemede iptal veya tenkis davası açarak derkenarını ibraz etmeleri aksi halde vasiyet kabul etmiş sayılacakları M.K.nun 537 ve 538nci maddeleri gereğince ilanen tebliğ olunur. 11/11/1978

Basın: 8749 - 1686

T.C.
Dz. K. K.
TAŞKIZAK TERSANESİ DÖNER SERMAYE GENEL MÜDÜRLÜĞÜ
HASKÖY — İSTANBUL

ONAY NO: 673

Taşkızak Tersanesi Döner Sermaye Genel Müdürlüğünce aşağıda cins ve miktarı yazılı (1) kalem malzeme ilgili İdari ve Teknik Şartnamesine göre KAPALI ZARF USULÜ ile satın alınacaktır.

MALZEMENİN CİNSİ	MİKTARI
CAM PAMUĞU 1200 x 10000 x 50 mm.	700 M2

1— Malzemenin tahmini bedeli 336.000,-- TL. (Üçyüzotuzaltıbin), geçici teminatı ise 17.190,-- TL. (Onyedibinyüzdoksan) Liradır.
2— Teklifler İdari Şartnamede yazılı olduğu gibi verilecektir.
3— Satın alınacak (1) kalem malzemeye ait İdari ve Teknik Şartnameler Satınalma Komisyonu Başkanlığından 100,- TL. (Yüzlira) Donanma Vakfına yardım makbuzu karşılığında temin edilir.
4— Posta ile Şartname gönderilmez, bu husustaki müracaatlar cevaplandırılmaz ve postada vaki geçikmeler kabul edilmez.
5— Genel Müdürlüğümüz 2490 sayılı kanuna tabi değildir.
6— Genel Müdürlüğümüzce harhangi bir teklifin seçilmesi ve üzerinde muameleye geçilmesi Genel Müdürlük ile Satıcı arasında bağlantı garantisi yüklemez.
7— İhaleye iştirak etmek isteyen firmalar önce geçici teminat veya vadesiz banka teminat mektubunu veznemize yatırarak alacakları makbuzu teklif zarflarının içine koyarak Satınalma ofisine kayıt ettirecekler ve daha sonra zarflarını Satınalma Komisyonu Başkanına vereceklerdir.
8— Teklifler en geç 17 Ocak 1979 Çarşamba günü saat 14.00'e kadar verilecek, aynı gün saat 14.30'da Satınalma Komisyonu Başkanlığınca açılacaktır.

(Basın: 29982 — 1689)

BEYKOZ İCRA MEMURLUĞUNDAN
Dosya No : 978/7

Bir borçtan ötürü satılmasına karar verilen Çayağazı köyünde kain Beylikmandıra çiftliği mevkiinde 1 - 5 pafta, 2093 parsel 584 M2 den ibaret gayrımenkulün aşağıdaki esaslar dahilinde satışı yapılacaktır.

GAYRİMENKULÜN MUHAMMEN BEDELİ: 115.632.-- Liradır.

İMAR DURUMU : İmar kanununun 47.ci maddesine tabi mücavir saha hudutlarında kalmakta olup şimdilik imar durumu verilememektedir.

VASIFLARI : G. Menkulün sicilinde tarla olarak görünmekte ve deniz görür olduğu mahallinde yapılan bilirkişi tetkikatından anlaşılmıştır.

SATIŞ ŞARTLARI : Satış, 23/2/1979 Cuma günü saat 12.00'den 13.00'e kadar Beykoz İcra dairesinde açık arttırma sureti ile yapılacaktır. Bu arttırmada tahmini bedelin %75'ini ve satış masraflarını ve rüçhanlı alacaklılar varsa alacakları toplamını geçmek şartı ile ihale olunur. Böyle bir bedelle alıcı çıkmazsa en çok artıranın taahhüdü baki kalmak kaydı ile 5/3/1979 Pazartesi günü saat 12.00'de ikinci artırmaya çıkarılacaktır. Bu artırmada rüçhanlı alacakları ve satış masraflarını geçmesi şartıyla en çok artırana ihale olunur.

2— Artırmaya iştirak edeceklerin muhammen bedelin %10'u nispetinde pey akçesi vermeleri lazımdır. Satış peşin para iledir. Alıcı istediğinde 20 günü geçmemek üzere mehil verilebilir. Dellaliye resmi, ihale pulu, tapu harç ve masrafları alıcıya aittir. Birikmiş vergiler satış bedelinden ödenir.

3— Satış bedeli hemen veya verilen müddet içinde ödenmezse İ.İ.K.nun 133 maddesi gereğince ihale feshedilir. İki ihale arasındaki farktan alıcı mes'ul tutulur.

4— Şartname ilan tarihinden itibaren herkesin göreceği şekilde dairede açık olup masrafı verildiği takdirde isteyen alıcıya gönderilebilir.

5— Satışa iştirak edenler şartnameyi görmüş ve münderacatını kabul etmiş sayılacakları, başkaca bilgi almak isteyenlerin 978/7 sayılı dosya numarası ile memurluğumuza başvurmaları ilan olunur.

6— İpotek sahibi alacaklılarla, irtifak hakkı sahipleri ve diğer ilgililerin bu gayrimenkul üzerindeki haklarını dayanağı belgelerle on beş gün içinde dairemize bildirmeleri lazımdır. Aksi takdirde tapu sicili ile sabit olmadıkça paylaşmadan hariç bırakılacaklardır.

(Basın: 8755 — 1690) Beykoz İcra Memuru

SVENSKA BLADEDET GAZETESİNE GÖRE

İsveç, Türkiye'ye atom reaktörü yapmaktan vazgeçiyor

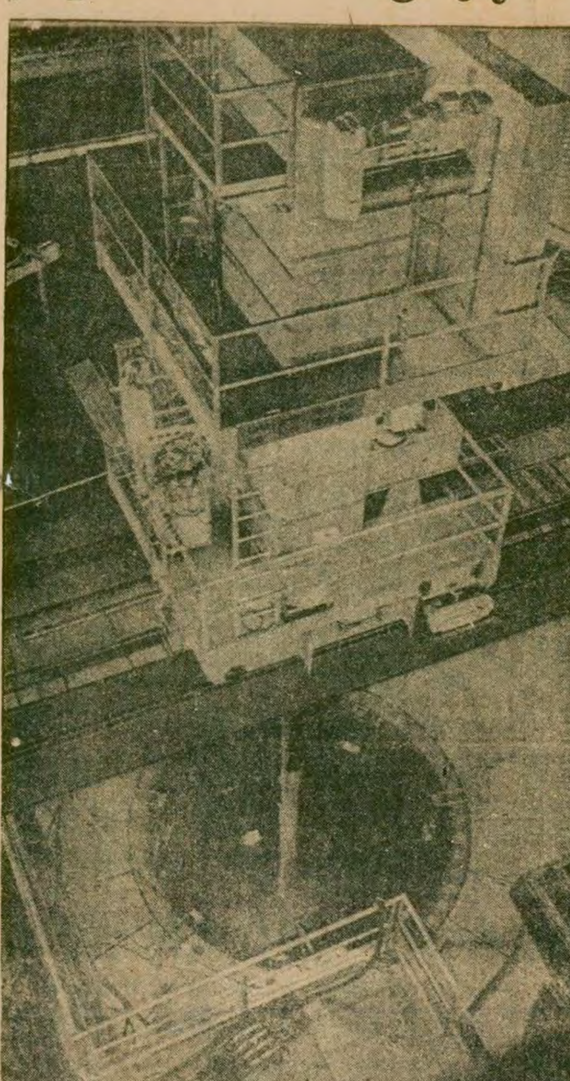

İsveç'in daha önce Türkiye'de kurması kararlaştırılan atom santralinin bir bölümü.

STOCKHOLM (ÖZEL)

9 Aralık tarihli Isveç gazetesi Svenska Dagbladet İsveç'in Türkiye'de atom reaktörü kurmaktan vazgeçtiğine ilişkin bir haber yayınladı. Gazetenin haberinde ASEA şirketinin Mersin Akkuyu'da yapılacak 1 Nükleer Enerji Santralına ilişkin daha önce yapılan anlaşmayı feshettiği de belirtiliyor. ASEA şirketinin yarı hissesi İsveç devletinin elinde bulunuyor.

Türkiye'nin "Atom Reaktörlerini Yaymama Anlaşması"na imza atmaması İsveç'in Türkiye'de atom reaktörü kurmaktan vazgeçmesine gerekçe olarak gösteriliyor.

Bilindiği gibi, "Atom Reaktörlerini Yaymama Anlaşması" nükleer enerji santrallerinin Avrupa ve Üçüncü Dünya ülkelerinde kurulmasını engellemek amacıyla Amerika ve Rusya tarafından ileri sürülmüştü. Üçüncü Dünya ülkeleri iki süper devletin nükleer enerjiyi tekelleri altında tutmak için ileri sürdükleri bu anlaşmayı tepkiyle karşılamışlardı. Daha sonra bir dizi Üçüncü Dünya ülkesi nükleer santral kurmuşlardı.

Öte yandan, İsveç hükümeti Ecevit'in ziyareti sırasında nükleer santral konusunda tekrar görüşmeler yapılacağını açıkladı.

Türkiye ile Yugoslavya arasında "Tarımsal işbirliği Anlaşması" imzalandı

ANKARA (ANKA)

Türkiye ile Yugoslavya arasında, tarımsal işbirliği konusunda sürdürülen 1978 dönem toplantısı görüşmeleri sonuçlandı. Bu konuya ilişkin "Tarımsal İşbirliği Anlaşması"da dün imzalandı.

Öte yandan, iki ülkenin ticaret heyetleri arasında sürdürülen görüşmelerde, Türkiye'nin Yugoslavya'ya olan borçları da incelendi.

Türkiye ile Yugoslavya heyetleri arasında Gıda Tarım ve Hayvancılık Bakanlığında sürdürülen resmi görüşmelerde 1979 yılı içinde tarım alanında işbirliği yapılacak konular üzerinde duruldu. Ayrıca, Tarımsal Araştırma Kurumlarının ortak çalışma yapacakları alanlar da belirlendi.

Öte yandan, bir başka Yugoslav heyeti ile ticari konularda uzmanlar düzeyinde başlayan görüşmeler devam ediyor. Görüşmelerde, Türkiye'nin Yugoslavya'ya olan borçlarının yanısıra, uzun vadeli ekonomik, teknik ve sınai işbirliği yapılması da tartışıldı. Yugoslavya'nın Türkiye'den alacağının 40 milyon dolar olduğu belirtildi.

Petrol için şimdi de bir TPAO heyeti Rusya'ya gidiyor

ANKARA (ANKA)

Türkiye Petrolleri Anonim Ortaklığı (TPAO) Sovyetler Birliği ve Suudi Arabistan'dan petrol sağlanması konusunda girişimlerde bulunacak.

Bilindiği gibi Ticaret Bakanı Teoman Köprülüler Sovyetler Birliği'ne yaptığı gezide Sovyetler'den petrol alınması konusunda girişimlerde bulunmuştu. Ancak, Köprülüler Sovyetler'den petrol sağlanması konusunda bir sonuç alamadan Türkiye'ye dönmüştü. Moskova'daki görüşmelerde Sovyetler Türkiye'ye petrol satmaktan çok, Türkiye'den petrol arama imtiyazı sağlamaya çalışmışlardı.

Önümüzdeki günlerde aralarında Petrol Ofisi Genel Müdürlüğü'nden bir temsilcinin de bulunacağı TPAO heyeti Sovyetler Birliği'ne giderek fuel-oil alma konusunda girişimlerde bulunacaklar.

Öte yandan bir başka TPAO heyeti de ham petrol sağlamak amacıyla Suudi Arabistan'a gidecek.

Edinilen bilgilere göre Suudi Arabistan'dan alınacak ham petrolün karşılığı mal olarak ödenecek.

Ayrıca Suudi Arabistan'ın Türkiye'ye, ham petrol için ödendikçe yeniden işleyecek olan 10 milyon dolarlık bir kredi imkanı tanımasının söz konusu olduğu da belirtildi.

Doğan Öz cinayetini planlayan Kocabaş'ın Kıbrıs'ta olduğu iddia ediliyor

LEFKOŞE (AA)

Savcı Doğan Öz'ün cinayetini planladığı belirlenen Hüseyin Kocabaş'ın Kıbrıs'ta görüldüğü iddia ediliyor. Hüseyin Kocabaş, uzun süredir arandığı halde polis tarafından bulunamamıştı.

Ecevit ekonomik yardım için "Kuzey seferi"ne çıkarken.

- Başbakan, Norveç Kralı 5.Olaf tarafından kabul edildi
- Görüşmelerde Türkiye ve Norveç arasındaki savunma işbirliği konusu da ele alındı

Başbakan'ın "Kuzey Turu" sürüyor

Norveç Başbakanı Nordli

Ecevit, Norveç'ten petrol arama konusunda yardım istedi

HABER MERKEZİ

Başbakan Bülent Ecevit, Norveç gezisinin ikinci gününde resmi görüşmelere başladı.

Ecevit dün sabah Norveç Meclis Başkanını ziyaret etti. Başbakan öğlen saatlerinde de Norveç Kralı 5. Olaf tarafından kabul edildi.

Ecevit dün akşam da Oslo'daki Türk Büyükelçiliğinde Norveç Başbakanı Nordli onuruna bir yemek verdi.

Başbakan bugün sabah Norveç Deniz Hukuku Bakanı ve Norveç Sosyalist Parti Başkanı Stien ile görüşecek ve öğleden sonra Brüksel'e hareket edecek.

ECEVİT-NORDLİ GÖRÜŞMESİ

Başbakan Ecevit ile Norveç Başbakanı Nordli arasında sabah 9.00'da başlayan görüşme yarım saat sürdü. İki başbakanın başbaşa görüşmesinden sonra heyetler de toplantıya dahil edildiler.

Ecevit-Nordli görüşmesinde, Norveç'in bir süre önce Türkiye'ye açtığı 300 milyon kronluk kredinin, 200 milyon kronluk bölümünün, Türk devlet sektörünce hangi projelerin finansmanında kullanılacağı konusu ele alındı. Bu arada iki başbakanın Türkiye ve Norveç arasındaki ticari, ekonomik ilişkilerin daha da geliştirilmesi yolunda inançlarını tekrarladıkları öğrenildi.

Türk-Norveç heyetleri arasındaki resmi görüşmelerde uluslararası son gelişmeler gözden geçirildikten sonra, ikili ilişkiler üzerinde duruldu.

Başbakan Bülent Ecevit burada yaptığı konuşmada, iki NATO ülkesi olarak Türkiye ve Norveç'in dünyada yumuşama sürecine katkıda bulunduklarını ve aralarındaki ilişkilerin bu bakımdan yararlı olacağını belirtti.

NORDLİ: KIBRIS'TA GÖRÜŞMELERİN BAŞLAMASINI İSTİYORUZ

Norveç Başbakanı Odvar Nordli ise, ülkesinin Kıbrıs sorunuyla ilgili görüşünü açıklarken, "Kıbrıs sorununa barışçı ve adil bir çözüm yolunun, ancak toplumlararası görüşmeler yoluyla bulunabileceğine inandığını" belirtti. Norveç Başbakanı "ilgili tarafların, toplumlararası görüşmelerin bir an önce başlatılması için çaba göstermelerini" de istedi.

PETROL ARAMA KONUSUNDA YARDIM

Türkiye ile Norveç başbakanları arasında yapılan görüşmelerde, özellikle ekonomik işbirliği üzerinde duruldu. Bu arada her iki ülkenin de NATO'ya üye olması dolayısıyla savunma işbirliği konuları da ele alındı.

Türkiye'nin özellikle denizde patrol arama ve çıkarma konusunda büyük tecrübeleri ve kendine özgü teknolojisi bulunan Norveç'ten bu alanda yardım istediği bildirildi. Tarafların bu konuda işbirliği yapması amacıyla daha önce kurulması kararlaştırılan "Proje Ofisi"nin bir an önce uygulamaya geçirilmesini isteyen Türkiye'nin bu konuda ısrarlı olduğu belirtiliyor.

SAVUNMA İŞBİRLİĞİ

Türkiye ile Norveç NATO'ya üye iki ülke olarak savunma konusunda da bazı işbirliği olanakları aradılar. Bu konuda Oslo'da yapılan görüşmelerin geçen ay Milli Savunma Bakanı H. Esat Işık'ın konuğu olarak Türkiye'yi ziyaret eden Norveç Savunma Bakanı Rolf Hansen'le başlatılan görüşmelerin devamı niteliğinde olduğu belirtildi.

EGE KITA SAHANLIĞI

Bu arada Başbakan Bülent Ecevit'in Norveç Deniz Hukuku Bakanı ile yapacağı görüşme sırasında, Türkiye ile Yunanistan arasındaki Ege Kıta Sahanlığı anlaşmazlığı ele alınacak. Ecevit'in Norveç'te bu konuyu görüşmesinin nedeni olarak Norveç'in deniz hukuku alanında uzmanlaşmış birçok hukukçuya sahip olması gösteriliyor.

ALT KOMİTELER

İki ülke heyetleri arasındaki görüşmeler, kurulan alt komiteler aracılığıyla daha ayrıntılı şekilde yürütülüyor. Kurulan ekonomik alt komitede Türk heyetine Devlet Bakanı Hikmet Çetin başkanlık ediyor.

Alt komite görüşmeleri sırasında Devlet Bakanı Çetin'in Türk işçilerinin sorunlarının yanısıra, iki ülke arasındaki ekonomik ve ticari ilişkilerin daha da geliştirilmesi üzerinde durduğu öğrenildi.

ÖKÇÜN-FREYDELUND GÖRÜŞMESİ

Öte yandan Dışişleri Bakanı Gündüz Ökçün de dün öğleden sonra Norveç Dışişleri Bakanı Knut Freydenlund ile görüştü. İki dışişleri bakanının görüşmesinde Türkiye ve Norveç'in NATO ile ilişkilerinin ele alındığı belirtildi.

TÜRKİYE, TAZE PARA İÇİN YÜZDE 10,25 FAİZ ÖDEYECEK

ANKARA (ANKA)

Türkiye'nin yabancı bankalara olan borçlarının ertelenmesi ve yabancı bankalardan taze para sağlanmasına ilişkin anlaşma metinleri üzerindeki görüşmelere Birleşik Amerika'da başlanacak. Anlaşma metinleri hazırlanması için, Türkiye'nin taze para almak istediği yabancı bankalardan Citycorp ve Morgan Guaranty Bank'a yetki verdiği bildiriliyor.

Borç erteleme ve taze para anlaşmaları metinleri üzerinde görüşme yapmak amacıyla Merkez Bankası Kambiyo Genel Müdürü Muzaffer Hiçyılmaz, Maliye Bakanlığı Hazine Genel Müdürlüğü yardımcılarından Haluk Gürsel ABD'ye gittiler.

TAZE PARA KONUSUNDA YÜZDE 10.25 ORANINDA FAİZ ÖDENECEK

Türkiye'nin borç erteleme ve taze para anlaşmaları konusunda yabancı bankalara şu koşulları ileri sürdüğü belirlendi:

1 Ocak 1979 tarihinden geçerli olmak üzere, toplam 2 milyar 407 milyon dolarlık DÇM borcu, 1 Ocak 1982'den başlayıp 31 Aralık 1985'e kadar tamamlamak üzere ertelenecek. Borç erteleme karşılığında ortalama yüzde 5 oranında faiz üzerine 1,75 oranında bir faiz daha eklenecek.

426 milyon dolar tutarındaki banker kredisi borçları, 1 Ocak 1979 tarihinden geçerli olarak 1 Ocak 1982'de ödemeye başlanıp, 31 Ocak 1985'de tamamlanacak. Ortalama yüzde 8,5 faiz oranının üzerine yüzde 1,75 oranında ek faiz ilave edilecek.

Türkiye'deki ticari bankalara açılan ve ödenmeyen 250 milyon dolarlık borç 1 Ocak 1979'dan itibaren ödenmeye başlanacak ve değişik tutarlarda yapılan bu ödemeler 31 Aralık 1981'de sona erecek. Buna karşılık ortalama yüzde 8,5 oranındaki faiz üzerine yüzde 1,75 oranında bir faiz daha eklenecek.

1 Ocak 1979'dan geçerli olmak üzere, alınması öngörülen 500 milyon dolarlık taze paranın geri ödenmesi 1 Ocak 1982 ile 31 Aralık 1985 tarihleri arasında yapılacak. Taze para için de ortalama, yüzde 8,5 faiz üzerine 1,75 oranında ek faiz ödenecek.

Ayrıca Türkiye'nin borç erteleme ve taze para anlaşmaları konusunda öngördüğü koşullara göre ödenmesi gereken faiz oranları yüzde 10,25 oranını buluyor.

AP'Lİ GENÇLERLE SOHBET

Sohbete katılanlar: HAMDİ ÜÇPINARLAR-
AP Gençlik Teşkilatı Genel Başkanı
ADNAN TURFAN-
AP Gençlik Teşkilatı Genel Sekreteri

AP Gençlik Teşkilatı Genel Başkanı Üçpınarlar: "Silahlı aşırı sağı ve silahlı aşırı solu besleyen, süper devletlerdir"

- "Üstün ırk fikri safsatadır, İslamiyete de aykırıdır"
- "Yetkinin Ordu'ya devredilmesine karşıyız"
- "Aydınlık gazetesinin yayınlarını olumlu karşılıyoruz"

AP'li gençler Lütfü Oflaz'a görüşlerini açıkladılar.

LÜTFÜ OFLAZ

Bugün süper devletler Türkiye üzerinde hakimiyet kurma, hegemonya kurma yarışı içerisindedirler. Ülkemize kin ve nefret tohumlarını eken ve gençleri birbirine kırdıran bunlardır. Süper devletler ellerini gençlerimizden çekmelidirler. Bu arada gençleri şahsi ve siyasi çıkarları uğruna kullanan bazı siyasi parti liderleri de ellerini gençlerin üzerinden çekmelidirler. Giderek büyük boyutlara varan anarşi karşısında tüm siyasi parti liderleri birleşmeli ve anarşiye karşı ortak bir tavır almalıdırlar. Gençlerin yaşlarının gereği olan heyecanını istismar eden ve onları sokağa sürenleri lânetliyoruz. Biz AP gençliği olarak hiçbir zaman anarşinin içerisinde olmadık. Sokak hareketlerine itibar etmedik. Bizim heyecanımız demokrasiyi yaşatma heyecanıdır. Demokratik rejime sahip çıkma heyecanıdır. Bugün sağda ve solda fikirlerini zorla kabul ettirmek isteyen bir avuç gençlik grupları vardır. Bunlar kendilerinden başka düşünenlere tahammül edemezler. Bunların tümüne karşıyız.

"FİKİR SAVAŞINA EVET, SİLAH SAVAŞINA HAYIR"

Mensupları silahla yakalanan ve eline kan bulaşmış olan dernekler derhal kapatılmalıdır. Aşırı sağda olsun, aşırı solda olsun silahlı bazı örgütler "Kana Kan İntikam" sloganıyla hareket ediyorlar. Açıktan açığa kan davasını körüklüyorlar. Bazıları da kendilerini devletin yerine koyuyorlar. Bunlara karşıyız. Biz devletin eski otoritesini kazanmasından yanayız. Bu arada sosyal adaletsizlikler, insanlar arasındaki derin ekonomik uçurumlar da anarşiye yol açan bir diğer nedendir. Devletin bu konuda da gerekli önlemleri almasında yarar görüyoruz. Bir de şunu merak ediyoruz. Çoğu yoksul ailelerin çocukları olan bazı gençler ellerinde binlerce liralık silahlarla yakalanıyorlar. Bu gençler, bu silahları nereden buluyorlar? Daha doğrusu bu değirmenin suyu nereden geliyor? Bu silahları Türkiye'ye sevkeden ve gençlerin ellerine tutuşturan süper devletlerdir. Süper devletlerin ülkemizdeki uzantılarına karşı son derece uyanık olmak zorundayız.

"IRKÇILIĞA, TURANCILIĞA KARŞIYIZ"

AP Gençlik Teşkilatı olarak bir konuya açıklık getirmek istiyoruz. Biz ırkçılığa, turancılığa karşıyız. Bunları hayalci fikirler olarak görürüz. Üstelik ırkçılık aynı ülke vatandaşları arasında ayrıcalık yaratması bakımından da son derece mahzurludur. Üstün ırk felsefesi safsatadır. İslamiyete de aykırıdır. İslamda kavmiyetçilik, bölücülük yoktur. Kavmiyetçilik, ırkçılık toplumları faşizme götürür. Biz kızıl olsun, kara olsun her türlü faşizme karşıyız. Turancı fikirler emperyalist fikirlerdir. Yayılmacı fikirlerdir. Bu fikirleri tasvip etmemiz mümkün değildir. Biz milliyetçiyiz. Ama bizim milliyetçiliğimiz, bağımsızlıkçılık ve Türkiye'yi daha müreffeh, daha mamur yapma, kısacası büyük Türkiye idealidir.

"YETKİNİN ORDUYA DEVREDİLMESİNE KARŞIYIZ"

Son günlerde bazı siyasilerin körükledikleri "Yetkiler Orduya Devredilsin" kampanyasına karşıyız. Ordunun asli görevleri vardır. Bu görevlerin en başta geleni yurt savunması, yurdumuzu yabancı istilalara karşı korumasıdır. Ordu'ya yetkinin devredilmesi ve ordunun ülkeyi yönetmesi fikrinin demokrasiyi zedeleyeceği inancındayız. Hatta AP'li gençler olarak biz, "Yetkinin Orduya Devredilmesinin" düşünülmesine dahi karşıyız. Demokrasiye dıştan müdahaleler şimdiye kadar hangi ülkeye ne kazandırmış ki bize ne kazandırsın? Biz içinde bulunduğumuz zor şartlardan çıkacağımıza inanıyoruz. Bunun için siyasi parti liderleri, özellikle iki büyük partinin liderleri eli silahlı örgütlere karşı ortaya ortak bir tavır koymalıdırlar. Demokrasiyi kurtarmak ancak demokrasi kurallarını işletmekle mümkün olur inancı içerisindeyiz.

AYDINLIK GAZETESİNİN YAYINLARINI OLUMLU BULUYORUZ

Son olarak Aydınlık gazetesinin yayınlarını fevkalâde olumlu karşıladığımızı söylemek istiyoruz. Özellikle gazetenizin "sahte sol" diye tanımladığı eli silahlı örgütlere açık yüreklilikle karşı çıkışını yürekten destekliyoruz. Bugün basınımızın kutuplara ayrıldığını üzülerek söylemeliyiz. Her kutupta yer alan gazeteler ve kalemler kendi kutuplarındaki gençlerin her hareketini desteklemekte, karşı kutuptaki gençlere karşı da gözü kapalı cephe almaktadırlar. Bir şeyi tespit etmeliyiz. Eli silahlı örgütler, eline kan bulaşmış kişiler solda olduğu kadar sağda da var. Bunların tümüne birden karşı çıkılmalıdır. Burada en önemli görev basına düşmektedir. Özellikle yazarlar hangi kutuptan olurlarsa olsunlar, eline kan bulaşmış gençlik örgütlerine karşı ortak tavır almalıdırlar. Gazetenizin bu konudaki yayınları ile AP, CHP, MSP'ye yaptığınız "Anarşiye karşı ortak hareket etme" çağrılarınızı olumlu karşılıyor ve destekliyoruz.

GERÇEĞİN IŞIĞINDA

Meclis'te can güvenliği, öğrenim özgürlüğü

Doğan Yurdakul

Meclis'te parlamenterler için yabancı dil dersleri başladı. Haberini belki gazetelerde de görmüşsünüzdür. "Parlamenterler okullu oldu" diye başlıklarla çıkmıştı.

Lisan kurslarına 300 parlamenter katılıyormuş. Okul dağılırken birbirlerine "hello", veya "good-by" diyorlarmış.

Parlamenterler yabancı dil öğrenmeye neden bu kadar meraklandılar dersiniz?

Acaba aralarından bazıları, IMF ile anlaşmazlıkların, dil zorluğundan, İngilizceyi iyi bilmemekten ileri geldiğini mi düşünüyorlar? Belki de İngilizceyi şu gibi konuşsak şu üçüncü dilim krediyi de kopartırız diye başlamışlardır yabancı dil öğrenmeye. Okulu bitirip Miss Leonard' dan diplomayı alınca, gececekler IMF'nin karşısına, başlayacaklar pazarlığa:

– Hello Mister Ay Em Ef. Havaryusunuz? (nasılsınız). Bay Stendin kredilerinden n'aber? (Destek kredilerinin durumunu öğrenmek istiyor). Du yu hev hat keş ? (Yani taze paranız var mı?).

Bayan Leonard'ın öğrettikleri tükenince de pazarlığa şöyle devam ederler:

–Ham hum şorolop, atmasyon, enflasyon. Al komisyon, ver komisyon işte yaptık devalüasyon. Haydi Mister Ayemef çık şu bizim törd (üçüncü) dilimi.

Kimbilir, belki bazıları da Rusça dersleri varsa, bu dili iyice kıvırır, Rusya'dan petrol alırız diye düşünmüşlerdir. Ardıcıl savaşımın yengi belgilerini falan öğrendikten sonra giderler Moskova'ya, başlarlar pazarlığa:

–Tavariş Brejnev (Yoldaş Brejnev). Kak pa jı vayte? (Nasılsınız), Haraşomusunuz? (İyimisiniz). Iyi Bilen efendi de haraşolar mı?

Öğrenilenler bitince başlarlar isteklerini söylemeye:

–Bizde mangır mafiş, petrol matiş. Verelim sana hayvan ver bize petrol.

Şaka bir yana, parlamentoda okul açılması haberi aklımıza Cüneyt Arcayürek'in "Her yerde anarşi var, parlamentoda da var" şeklindeki sözlerini getirdi.

Bu okul işi ilerde ne gibi durumlara yol açar, halkın başına yeni yeni ne gibi anarşi sorunları çıkarır diye düşündük.

İster misiniz, yarın öbürgün bozkurtlar okulu işgal etsinler. "Bu okulda notayla uluma dersleri verilmiyor, milliyetçi eğitim isteriz" diye herkesi okuldan atsınlar. Güner, Somuncuoğlu silahları çekip kapıları tutsun. Okuyan da ertesi gün ve daha ertesi gün çıkacak gazetelere, tekzipler hazırlasın. "Yalan söylüyorlar, iftiradır. Biz kapıları tutmadık, kapılar bizi tuttu" diye kağıda kaleme sarılsın

Onlardan kurtulup tam can güvenliği öğrenim özgürlüğünü sağladık derken, bu kez de savaşımcı saylavlar "Rusça dersleri başlasın" diye "milli" sloganlarla okulu işgal ederler mi? Okula kendilerinden başkasının girmesini engellemeye kalkarlar mı?

Olmaz olmaz demeyin, olmaz olmaz.

Türkiye'nin bütün okullarında can güvenliği, öğrenim özgürlüğünü ortadan kaldıranlar, Meclisin okulunda bunu haydi haydi yaparlar.

NİYAZİLER ÖLMEZ

TİKP üyesi Niyazi Ekinci'nin cenaze töreni Kartal'da yapıldı.

NİYAZİ EKİNCİ'NİN CENAZESİ TÖRENLE KALDIRILDI

ECZANE
NİYAZİ EKİNCİ

Törene katılanlardan bir grup.

İSTANBUL (ÖZEL)

Bir bodrumda ölü olarak bulunan TİKP üyesi Niyazi Ekinci'nin cenazesi dün arkadaşları ve ailesi tarafından kaldırıldı.

Üçyüz kişinin katıldığı cenaze töreninde bir konuşma yapan TİKP Kartal İlçesinden bir yönetici özetle şunları söyledi:

"Biz Niyazi arkadaşı Kontrgerillaya karşı mücadele ettiğimiz bir ortamda yitirdik. Bu olayı aydınlığa çıkaracağız."

Selçuk Baran ile söyleşi

Gülseli İNAL

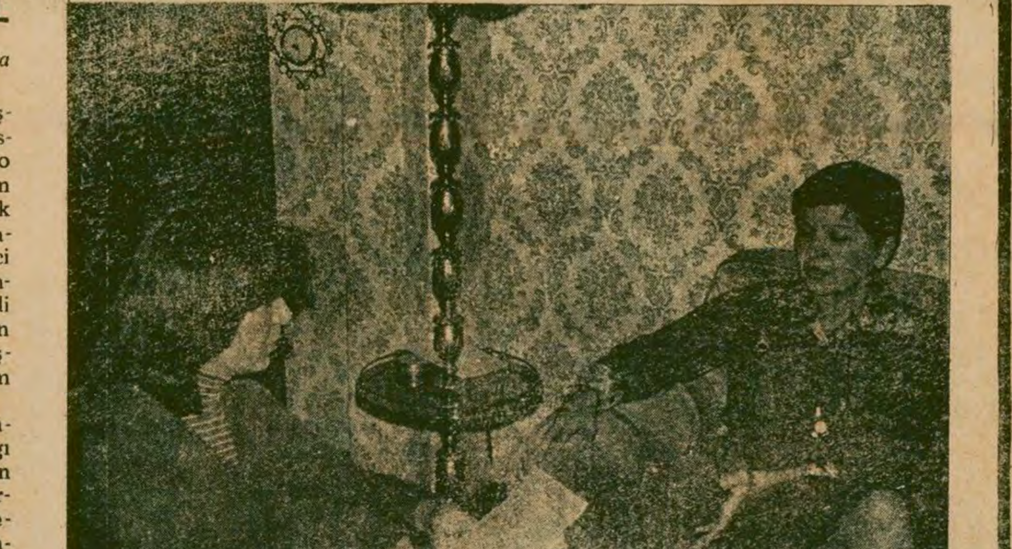

Bugüne dek yayınlanan üç kitabınız da ödül aldı. Bunu nasıl yorumluyorsunuz?

Türkiye'de ödül konusu zaten tartışmalı bir konu. Pek çok kişi de ödül müessesesine karşı. Ödül alan yapıt ille de o senenin en iyi yapıtı olmayabilir. Eskiden ödüllerin pratik bir yararı vardı ve pratik yararı için ödüllere katılırdım. Ödül kitabın satışını artırıyor ve hiç olmazsa ikinci baskıyı sağlıyordu. Ödül karşılığı da azımsanacak bir miktar değildi. Fakat şimdi bu para artık işe yaramıyor ve emeğin karşılığı da olmuyor. Ayrıca kitap satışlarında da yazarı özendirecek bir durum birkaç senedir yok.

Ödüllenme her zaman bir dürtüdür. Ancak yazar eserini yazarken böyle bir kaygı içinde değildir. Eserin yayınlandığı andan itibaren yazarın desteğe gereksinimi vardır. Ödüllendirme toplum içinde bir beğeniyi oluşturuyor. Ödüllendirme merasimi bile yazara çocukca heyecanlar tattırıyor. Bunu yaşamak bile güzel.

Bundan sonra, ödüllere katılıp katılmama konusunda bir ilkeniz var mı?

Çekmecelerde bekleyen romanların eğer basılırsa belki bazı yarışmalara girerim. Bu işe yeni başlayan yazarlar için yarışma ve ödüllendirme söz konusu. T.D.K. yarışmalarında ancak bir kez girebilirsiniz. Sait Faik ise on senede bir aynı yarışmacıyı kabul ediyor. On yıl sonra böyle bir yarışmaya tekrar girebileceğimi sanmıyorum. Yarışmayı kazanma şansını yeni yetişecek olan genç yazarlara bırakıyorum.

Öykülerinizde bütünüyle kentli insanı işliyorsunuz? Kent insanını tanıma konusunda neler söylersiniz?

Kent insanını bütünüyle tanımıyorum. Ancak tanıdıklarımı yazıyorum. Bu da beni kısıtlıyor. Öykü, yaşarken doğar. Salt öykü yazmak için bir takım çabalar içinde değilim. Bazı yapay çabalar yazarın içtenliğini, ürünün de gerçekliğini zedeler.

Sizi yazı yazmaya iten özel bir neden var mı?

On beş yaşımdan bu yana yazmayı düşünürdüm. Yirmi iki yaşımda iki öykü yazdım. Bu iki öykü hayatı ve insanları hiç tanımadığımı, düşünce ve duygu dünyamın hiç bir yere oturtulamıyacağı kadar karmaşık ve belirsiz olduğunu gösterdi. Yeterli bir yaşam deneyini geçirmeden yazı yazmamaya karar verdim. O zaman kendime kırk yaş diye bir başlangıç yaşı koymuştum. 35 yaşında yazmaya başladım. İnsanı yazı yazmaya iten şey pek çok yazara sorulmuş bir soru. Pek çok yazar da buna net bir yanıt verememiş. Ben geliba kendi hayatımda ve insan denen varlığın hayatında, toplumsal yaşantı da gördüğüm ve beni çok rahatsız eden birtakım çatlaklar, hatta uçurumlar üzerine kendimce, karınca kararınca bir köprü atabilmek için yazdım. Önce işe çatlaklardan başladım, uçurumlara sıra gelmedi.

Yazar sizce yalnızca çatlakları mı yazacak, yeni olan doğmakta olan şeylerin haberciliğini yapmayacak mı?

Toplumda özellikle çatlaklara köprü atmak gibi bir çaba içindeysem, zaten umutsuzluktan söz etmiyorum demektir.

Sanatın işlevi açısından söyleyecekleriniz?

1960'dan bu yana sanatın ve sanatcının işlevi hakkında çok söz edildi. Sanatçıya peygamber gözüyle bakıldı. Elinde sihirli değnek tutan, toplumlardaki hemen her şeyi hemen kavrayan biri olarak bakıldı. Bunun nedeni o zamana kadar doyurucu bilimsel araştırmalar yapılmamış olmasından ötürüydü. Şimdi Türkiye'nin her yerinde çok çeşitli ve değerli araştırmalar yapılıyor. İlk çağda nasıl her şey felsefe içinde değerleniyorsa 60-70 arasında da bilim ve sanat iç içeydi. Şimdi bilimsel araştırmaların böyle yoğun yapılması sanatın toplumsal bildirilerin dışında bir anlamı olduğunu gösterdi kanısındayım. Sanat sanat içindir ve sanat toplum içindir tartışmaları gereksiz tartışmalardı. Sanatın işlevi konusunda E. Fischer şöyle der: "Hayat hiç bir dönemde insanın istediği gibi değildi. Hayat insan karşısında hep yetersizdir. İşte sanat bu yetersizlikden doğmuştur."

Sizce, yazarın belli bir eğitimden klasik okul eğitiminden geçmesi şart mıdır?

Şart değil fakat gereklidir. Karmakarışık bir siyasi ortamda yaşıyoruz. Her gün yüzlerce şey öğreniyoruz. Öğretimsiz bir kafanın bunları algılaması ve sanatına oturtması hemen hemen olanaksızdır. J. London'ın "Martin Eden" romanı yazarın ne kadar çok şey bilmesi gerektiğine bir örnektir. Öte yandan Üniversite eğitimi iyi bir düşünce disiplini açısından yazara yardımcı olur.

Siyasi karışıklık, her gün en az iki üç kişinin öldürülmesi, can güvenliğinin ortadan kalkması gibi olayları nasıl yorumluyorsunuz?

Sövüp saymak gerekir. Kötü bir nihilizme kapılmamak için insanın kendisini dizginlemesi gerekiyor. Gerçekte Türkiye'nin bu durumu doğal koşulların bir gelişimi oluyor. Biz batı toplumunun geçirdiği denemeleri geçirmedik. Bütün geçen zamanlar yapay olarak yaşandı. Feodalite, burjuvazi, aristokrasi hep yapay olarak yaratıldı. Demokrasi bu şartlarda geldi. O oturmadan sol düşünceler gelişti. Batı her şeyi hakkıyla yaşadı. Türkiye'de ise her şay yapay yaşandı ve oluştu. Bu soruya duyduğum üzüntüyle yanıt vermek, öfkeyle yanıtlamak, birtakım sorumlu kişileri suçlayarak yanıtlamak mümkün. Her gün hepimizin yaptığı şey de aynı. Duyguların açıklanışı bizi olayların açıklamasına götürmez. Bu tür açıklamaları yapma konusunda ben kendimi yetkili görmüyorum. Bu yetki toplumbilimcilere, tarihcilere ve sosyal psikologlara ait olabilir.

Edebiyatla kitleler arasındaki ilişki konusunda ne düşünüyor sunuz?

Nerdeyse edebiyat yok olmak üzere. Hükümetin kültür politikasızlığı, kagıt sorunları gibi güncel sorunlar edebiyatı güç durumda bırakıyor. Edebiyat bence ancak 50 yıl sonra halka ulaşacak. Ve biz belki bundan 50 yıl sonra yazacaklar için basamaklar hazırlıyoruz.

Sizce sanatçının dünyayı algılamasında bir başkalık var mıdır?

Biraz gerçekçilikten söz etsek. .

"Olan, gerçektir: olması gereken de gerçektir. Olması gerekecek olan da gerçektir. Bütün bunların dışında yazarın kafasında oluşan bir gerçeklik vardır" der Aristo. Gerçekliği bir bütün olarak algılamak çok zor bir şey. Büyük yazarların algılayabileceği bir şey. Sanatta gerçeklik sanatçının o gerçeği kabul ettirebilmesidir. Bir sanatçı yeşil olan yaprağı pembe olarak algılayabilir. Ayrıca sanatçının o gerçekliği yansıtabilmesi büyük ölçüde dünüstlüğü ile de ilgili. Balzac'ı ele alalım. Balzac kral yanlısıydı Restorasyondan yanaydı. Burjuvazi en parlak devrinde yaşıyordu. Balzac bu devirde bu şaşaalı yaşayış içinde gelecekte burjuvazinin çökeceğini, yıkılabileceğini gördü. Pisliklerini, iğrençliğini, insan yaşamını nasıl bir kuraklığa sürüklediğini ve sürükleyeceğini gördü. Çok önceden gördüğü bu gerçekliği çok önceden haber verdi ve yazdı.

Şimdiye kadar etkilendiğiniz yazarlar oldu mu?

Sevdiğim her kitap beni etkiler. Ama galiba beni en çok etkileyen Kafka oldu. Kafka'yı okuduğum zaman benim için yazı yazmak büyük önem taşıdı. Bu büyüklüğün sebebi şuydu: Kafka gerçekleri çok özgün bir biçimde veriyordu. Kafka'yı okuyana kadar, bunca iyi yazar varken ben kim oluyorum da yazı yazıyorum derdim. Kafka'yı okuduktan sonra, gerçeği çok belli bir şekilde ortaya koymak önemliydi. Rilke'den de etkilendim. Riike bana ayrıntıları öğretti. Küçük bir ayrıntının büyük bir gerçek kadar önemli olduğunu anlattı.

Son çalışmalarınız?

Bir büyük romana başlamayı tasarlıyorum. 1950-1960 dönemini içeren bir roman. Çok büyük araştırma ve çalışma isteyen bir iş. Bir ev kadınının bunları yapması zor. Üstünde düşünmek sonra da yazmak gerekiyor. Öykü yazmaya devam ediyorum. Yayınlama sorunları var. Öykülerim ancak dergilerde yayınlanıyor. Bu arada tasarladığım bir roman daha var.

Türkiye sanatı üzerine

Aşık İhsani

Değerli halk ozanı Aşık İhsani'nin "Türkiye Sanatı Üzerine" adlı yazısını yayınlıyoruz. Ülkemizdeki devrimci sanatın gelişmesinin bütün sanatçılarımızın bu konudaki katkılarıyla gerçekleşeceğine inanıyoruz. Aydınlık Sanat Sayfası aynı görüşleri paylaşmasa bile, sanatçılarımızın fikirlerine açıktır. Devrimci sanatımız bu fikirlerin serbestçe tartışılmasıyla sağlıklı bir yolda ilerleyecektir.

Aşık İhsani'nin yazısında konu edinilen Batı taklikçiliği konusunda aynı düşüncedeyiz. Körü körüne bir Batı taklitçiliği sanatımızın gelişmesine hizmet etmez, tam tersine bu gelişimi engeller. Ancak, Batı ya da Doğu, yabancıların yarattığı sanat eserlerinin tümüyle reddedilmesi anlayışına karşıyız. Çünkü Batı tek değildir. Bir emperyalist Batı vardır. Bir de burjuva demokratik devrimlerinin ilerici, devrimci Batı'sı vardır. Biz emperyalist burjuvaziye karşıyız. Ondan alacağımız hiçbir şey yoktur. Ancak burjuvazinin tarihi olarak ilerici bir rol oynadığı dönemlerde yaşayan sanatçıların olumlu yanlarına sahip çıkmak işçi sınıfı sanatının gelişmesine hizmet eder. Geçmişi ve yabancıyı olduğu gibi almaktan yana değiliz ama eleştirici bir gözle değerlendirmekten yanayız. Aynı şekilde bugün esas olanın geniş halk kitleleri için sanat yapmak olduğunu, sanatçılarımızın işçilerle ve köylülerle birleşmelerinin, onlardan öğrenmelerinin temel şart olduğunu düşünüyoruz. Bununla birlikte bugün salonda sanat yapan sanatçılarımızı da tümüyle reddetmekten yana değiliz. Çünkü önemli olanın salon değil, yapılan sanatın özü olduğunu düşünüyoruz.

Değerli ozanımızdan ve diğer sanatçılarımızdan bu konuda başka yazılar da bekliyoruz. Sağlıklı bir tartışma ortamının yaratılmasını sanatımız açısından kazanç olacaktır.

Türkiye'nin, sanat-edebiyat dalında da geri kaldığı söyleniyor. Tabii kalacağız. Çünkü başkalarını taklit etmekten sanat-edebiyat yaptığımız yokki. Durmadan başkalarının kültürünü getirmiş, yetmiyormuş gibi bir de taklit etmiş iyice içimize sindirmişiz. Baksanıza, Kentlerimiz şöyle dursun, köylerimizde bile yabancı kültürü ve taklitçiliğinden geçilmiyor. Sanki yabancı Batı kültürü (!) olmasa, Doğulu Türkiye halkı uyanamaz kurtulamazmış gibi.

Türkiye'de, halkın ayağına gidilerek anlaşılabilir bir dille diri sanat-edebiyat yapılırsa bunun hem Türkiye halkının uyanışına hem de sanat-edebiyat'ımızın varoluşunu duyurmaya yarayacağını kimsenin kafasının aldığı yok.

Halkı karanlıklara boğdurulmuş Türkiye'de bugün, sanat denince "salon" akla geliyor özellikle getiriliyor. "Salon" denince de, bilinen saray müziği, yani Çaykovski'ler, Bach'lar örnek alınıyor ve varsa yoksa sanat budur, savı üzerinde tepişiliyor. Sanki Türkiye halkının kurtuluşu adı geçen müziği dinlemekleymişçesine. Kimse de çıkıp: Ulan hırpolar, siz Türkiye halkına kalkın önce okul yolu gösterin. Halkımızın "zir-zop" dediği salon müziği sonra, dememektedir. İşin acısı da bu.

Ama bu batıcı kuyrukaltı kenelerinin umurunda mı Türkiye halkının yüzde yetmişinin, daha okul yüzü bile görmediği. Değil tabii. Olsa işi "zir-zop"luga götürürler miydi.

Ahulan ah !. . . Ah sizi (şimdilik) yolyordam bilmeyen, gün-güneş görmeyen, eli kolu, kafası gözü bağlanmış Türkiye halkının bir başka çeşit düşmanları ah!

Bu batıcı dışkı böceklerinin bir kesimi de zaman zaman Türkiye halkının ter temiz müzik ve şiirine el atmakta, güzelim kır çiçeklerini getirip havasız salonlarında katletmektedirler. Neymiş efendim, ona sanat (!) havası verdirmekteymişler. Haydi ordan !!.

Ve bir kesim zirzoplarda bunu "ye ye" müziğine çevirip, adını da, Hafif Türk Müziği komakta. Hafif batı müziği var ya, hafif Türk müziği olmasın olur mu ? Batı taklitçiliği ruhlarına işlemiş bir kere. . . Bari birşeye benzetmeseler. Ne gezer, kötüden de kötü. . .

Giden yılların birinde, Ankara'da benim de bulunduğum bir evde, Mahmut Karındaş adlı bir vatandaş, ikide bir kafasını kollarının arasına sokup sokup köpek takliti yapıyor, çocukları eğlendiriyordu. Bu vatandaş Atatürk'ün sofralarında da bu işi yapıyormuş. Bu işiyle de ünlüymüş. Evde bir de sahici bir köpek vardı. Dikkat ettim, köpek takliti yapıldıkça sahici köpek, taklitin bu kadar da kötüsü olamaz dercesine kafasını iki ön ayakları arasına alıp alıp dövüyordu.

Bizim "zir-zop"çular da öyle. . Bir batı taklitçiliğidir almış yürümekte ve adına da "Hafif Türk Müziği Sanatı" (!) demekte, dedirtmektedirler. Kanılarınca Ahmet'e Agop, Hasan'a Hans, Hıdır'a Hıristo demekle Ahmet, Hasan, Hıdır'lar, içinde bulundukları ortaçağ karanlığından ve sırtlarındaki sömürü düzeninin zalim dişleri arasından çıkıp kurtulacak. Bazıları bunu sol adına yaptıklarını utanmadan sıkılmadan söyleyebilmektedirler de.

Bir kesim kafalar da, ninni üstüne ninni, ağıt üstüne ağıt söylemekte, bununla iş'in biteceğine inanmakta ya da haince duygu sömürüp ticaret yapmaktadır.

Her zaman söyledim, gene söylüyorum Ağıt ölü üstüne, ninni uyutulmak istenen çocuk üstüne söylenir. Türkiye halkı ne çocuk ne de ölüdür. Öyleyse türkü ve sanatı diri olmalı.

BUNA YAŞAMAK MI DERSİN?

Aşık İhsani

Buna yaşamak mı dersin
Yaşamak bu değil mehmet
Hak dedikçe kurşun yersin
Yaşamak bu değil mehmet

Bir yerinde bin sancın var
Ne okul ne ilacın var
Toprağında yabancın var
Yaşamak bu değil mehmet

Aç gözünü az bir düşün
Ne yaşarsın ne ölüsün
Borç içinde gömülüsün
Yaşamak bu değil mehmet

İnsan mısın bilemedin
İki rahat gülemedin
İktidara gelemedin
Yaşamak bu değil mehmet

Emeğini yiyemezsin
Yesen bile doyamazsın
Gerçekleri diyemezsin
Yaşamak bu değil mehmet

Ak alnında kara yağlı
İşsizlikten için dağlı
Paran pulun dışa bağlı
Yaşamak bu değil mehmet

Elden ele satılırsın
Savaşlara katılırsın
Sonra tutup atılırsın
Yaşamak bu değil mehmet

Hadi bire beni üzme
Bir haindir faşist çizme
Ver kendini sosyalizme
Yaşamak bu değil mehmet.

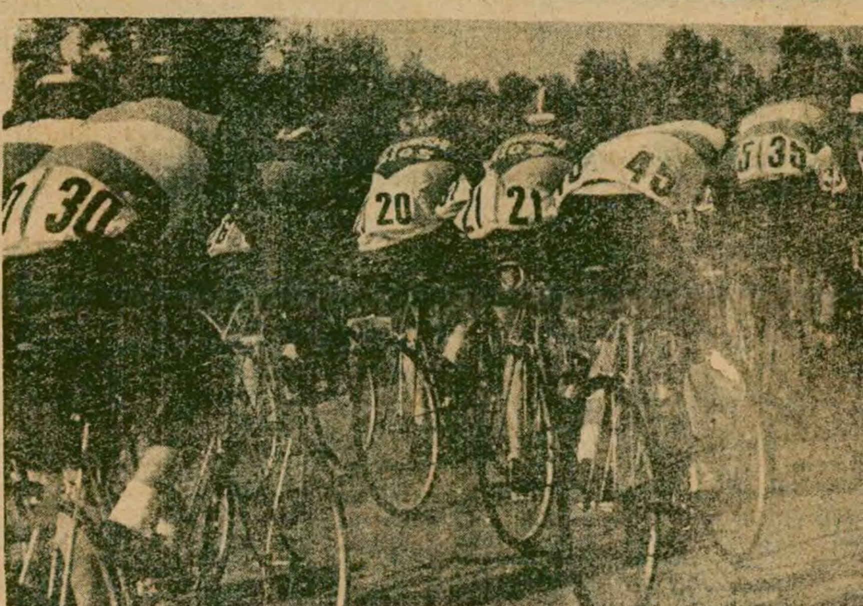

Mısır'da yapılan bisiklet turunda başarılı olan sporcularımız bir süre önce yapılan Cumhurbaşkanlığı Bisiklet Turunda yarışırken.

Mısır Bisiklet Turunun ikinci ve üçüncü etabını Türk bisikletçileri kazandı

● Bisiklet Milli Takımımız, Turun genel sıralamasında birinci durumda bulunurken, bireysel sıralamada Nurettin Kirpiksiz önde gidiyor

ANKARA (AA)

Mısır'da yapılmakta olan Uluslararası Mısır Bisiklet Turunda Bisiklet Milli Takımımız genel sıralamada birinci durumda bulunuyor.

Beden Terbiyesi Genel Müdürlüğü Basın Bürosundan verilen bilgiye göre, ikinci etabı ve üçüncü etabı, bisikletçilerimiz ilk sıraları alarak tamamladı.

40 kilometrelik ikinci etabı Tevfik Erdoğdu birinci olarak tamamlarken ikinciliği Hasan Can, üçüncülüğü Şendoğan Yörük elde etti.

İkinci etabı başarı ile bitiren bisikletçilerimiz üçüncü etapta da bu başarılarını sürdürdüler. Tevfik Erdoğdu üçüncü etabı da birinci olarak bitirirken Nurettin Kirpiksiz üçüncülüğü elde etti.

Mısır'da yapılmakta olan uluslarası Bisiklet Turunda takım birinciliğini sürdürürken, bireysel sıralamada da Nurettin Kirpiksiz birinciliği elinde bulunduruyor.

Bisikletçilerimizin yarışmada elde ettikleri dereceler şöyle:

42 kilometrelik Karater-Sibinolkom etabı: 1- Tevfik Erdoğdu 1.00.14, 2- Hasan Can 1.00.58, 3- Şendoğan Yörük 1.01.08.

2. Etap Genel Ferdi Sıralama: 1- Nurettin Kirpiksiz 2.48.08, 2- Şendoğan Yörük 2.48.08 3- Hasan Can: 2.48.08

2. Etap Genel Takım Sıralaması: 1- Türkiye 8.25.54, 2- Mısır (A) Takımı 8.39.30, 3- Mısır (B) Takımı 8.48.26

Öte yandan 65 kilometrelik Sibin- Malla arasında yapılan 3. etabı Tevfik Erdoğdu birinci olarak, Mısır (A) Takımından Refaat Abugalia ikinci, Nurettin Kirpiksiz üçüncü bitirdi.

Kros Milli Takımı bugün Bulgaristan'a gidiyor

ANKARA

Pazar günü Bulgaristan'da yapılacak uluslararası Sliven kros yarışmasına katılacak Kros Milli takımımız bugün İstanbul'dan Bulgaristan'a hareket ediyor.

Fikret Üstünsoy başkanlığındaki kafilede şu sporcular bulunuyor.

Mehmet Yurdadön, Ahmet Altun, Mehmet Terzi, Necdet Ayaz, İbrahim Doğan, İshak Kaya, Hanefi Atmaca, Recep Yıldırım, Bayram Şahin, Mehmet Yıldırım ve Haluk Şarcı.

Fenerbahçe-Z.Fakültesi maçı ile ilgili tartışmalar yoğunlaşıyor

ANKARA

Geçtiğimiz Pazar günü oynanan ve son dakikada kazandığı sayılarla Fenerbahçe lehine biten Ziraat Fakültesi-Fenerbahçe basketbol karşılaşmasının tartışmaları sürüyor.

Tartışmalar iki ana noktada toplanıyor. Bazı çevreler karşılaşmada haksızlık yapıldığını, normal sirenin Z.Fakültesi lehine bittiğini belirtirken, bazı çevreler de karşılaşmanın sonucunun normal bittiğini, Televizyonda yapılan yayının tarafsızlık ilkesini çiğnediğini belirtiyorlar.

Olaylı geçen karşılaşmadan sonra Ziraat Fakültesi yöneticileri bir basın toplantısı yaparak karşılaşmanın normal süresinin Ziraat lehine bittiğini, oyun sırasında hakeme yazılı itirazda bulundukları halde, itirazlarının reddedildiğini belirttiler.

Fenerbahçe Kulübü Genel Sekreteri Yüksel Günay ise karşılaşmanın sonucunun normal olduğunu, TRT'de maçı eleştiren yayının taraf tuttuğunu söyledi.

Öte yandan olaylı karşılaşmanın hakemi Oktay Üner maç hakkında kesinlikle bir açıklama yapmazken, Basketbol Federasyonu Başkanı Uğur Erel karşılaşmanın TRT'den tekrar izleneceğini ve yasal çerçeveler içinde sonucun karara bağlanacağını belirtti.

Ayrıca Merkez Hakem Kurulu eski Başkanı Dilaver Özgören ise "Federasyon Başkanı Uğur Erel'in "yasal yollarla durumu inceleyeceğiz" şeklindeki sözlerinin çok büyük yanlışlıklar taşıdığını öne sürdü.

Özgören bu konu ile ilgili olarak şu açıklamayı yaptı:

"Acele olarak alınan kararlar, son derece güçlükler doğurabilir. Şayet şu anda suçlu aranıyorsa bu saat hakeminden başkası olamaz. Kaldı ki hakem de kendi insiyatifi içinde yanılgıya düşebilir. Bu çok doğaldır."

Özgören ayrıca konuşmasının bir bölümünde TRT'nin yaptığı yayının olayı yansıtış biçiminin hatalı olduğunu belirterek bu hatanın sporseverleri yanlış şeyler düşünmeye zorlayacağını ileri sürdü.

ASYA OYUNLARINDA JAPONYA 23 ALTIN MADALYA İLE ÖNDE GİDİYOR

BANGKOK (AA)

Asya Oyunlarının beşinci gününde 62 dalda yapılan karşılaşmalar tamamlandı ve Japonya 23 altın madalya ile başa geçti.

Beşinci günün sonunda madalya dağılımı şöyle:

	Altın	Gümüş	Bronz
Japonya	23	18	12
Çin	19	16	17
Kore D.C	9	7	5
Tayland	4	6	4
G. Kore	2	10	11
Filipinler	2	1	2
Endonezya	1	2	5
Singapur	1	1	0
Malezya	1	0	0

Uluslararası Hakemliğe terfi eden 8 hakemin işlemleri Güreş Federasyonu tarafından durduruldu

ANKARA(THA)

Güreş Federasyonu yönetmeliklere aykırı terfi ettirildikleri iddiasıyla 8 hakem hakkındaki işlemleri durdurdu.

Önceki federasyon döneminde Milli hakimliğe terfi ettirilen hakemlerin işlemlerinin usulsüz olduğu öne sürüldü.

Güreş Federasyonu bu olaydan sonra uluslararası hakemliğe terfi ettirildiği FİLA'ya bildirilen 8 hakemin durumunu ele alarak işlem yaptı.

Federasyon, FİLA'ya gönderdiği bir yazı ile bu hakemlerin yönetmelik gereği 3 yıl Milli hakemlik yapması gerektiğini belirtti. Bu arada bu hakemlerin dahasonra sınava alınıp alınmayacağı soruldu.

Eczacıbaşı Voleybol Takımı Belçika'ya gitti

İSTANBUL (THA)

Avrupa Şampiyon Kulüpler Turnuvası 2. Turunda Belçika'nın İbis Kortrijik takımı ile karşılaşacak olan Eczacıbaşı voleybol takımı dün sabah uçakla Belçika'ya gitti.

Cengiz Göllü'nün Başkanlığında Brüksel'e giden kafilede antrenör Kosta Şopov, yönetici Mehmet Macunlar ve şu sporcular bulunuyor.

Ata, Uğur, Oktay, Ümit, Mustafa, Selim, Mitev, Serdar, Zeki, Payidar, Fatih.

Eczacıbaşı voleybol takımı Teknik Direktörü Cengiz Göllü, Brüksel'e hareket etmeden önce yaptığı açıklamada rövanş karşılaşmasının zorlu geçeceğine değinerek takımının İbis'ten set alabilecek güçte olduğunu söyledi.

Öte yandan Belçika Konsolosluğu Eczacıbaşı'nın Bulgar oyuncusu Mitev ile antrenör Kosta Şopov'a Bulgar vatandaşı oldukları gerekçesiyle vize vermedi.

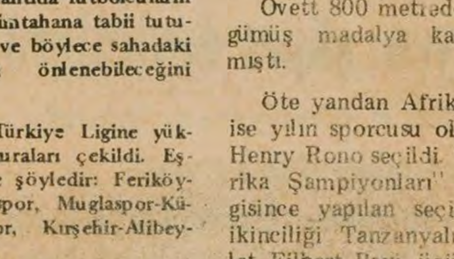

Eczacıbaşı Voleybol Takımı

KISA/KISA

● Fenerbahçeli futbolcu Cemil din Soarluig'de başarılı bir iç ve dış menisküs ameliyatı geçirdi.

● Saracettin Kırlar A Milli Takımı'na Teknik Direktör olursa Federasyon istifa edeceğini açıkladı.

● Futbol Federasyonu Başkanı Güngör Sayarı yaptığı toplantıda futbolcuların eğitilip imtahana tabii tutulacağını ve böylece sahadaki olayların önlenebileceğini söyledi.

● 3. Türkiye Ligine yükselme kuraları çekildi. Eşlendirme şöyledir: Feriköy-Amasyaspor, Muglaspor-Kütahyaspor, Kırşehir-Alibeyspor.

● Yaşlılar Liginde'ki maçları hakemliği bırakmış ünlüler yönetecek.

Henry Rono Afrika'da, Steve Ovett Avrupa'da yılın sporcusu seçildi

LONDRA AA

Avrupa Atletizm şampiyonasında 1500 metrede altın madalya kazanan İngiliz Steve Ovett Avrupa'da yılın sporcusu seçildi.

Ovett 800 metrede gümüş madalya kazanmıştı.

Öte yandan Afrika'da ise yılın sporcusu olarak Henry Rono seçildi. "Afrika Şampiyonları" dergisince yapılan seçimde ikinciliği Tanzanyalı atlet Filbert Bayi, üçüncülüğü ise yine Kenyalı olan bir başka atlet H.Hoit aldı.

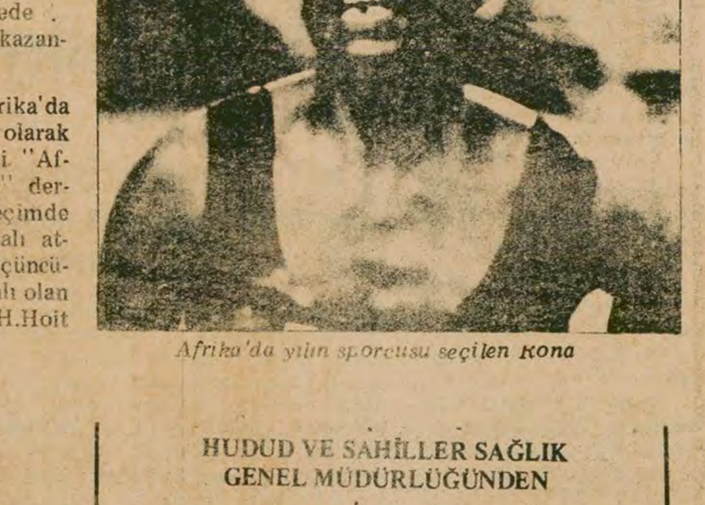

Afrika'da yılın sporcusu seçilen Rona

A Milli Futbol Takımı, Malta ve B.Almanya ile yapacağı karşılaşmaları İzmir Atatürk Stadında oynayacak

ANKARA -THA

A Milli Futbol Takımımız Avrupa Uluslar Kupasında Malta ve B. Almanya ile yapacağı karşılaşmaları Atatürk stadında oynanacak.

Futbol Federasyonu Eğitim Müdürlüğü Mart ve Nisan aylarında oynanacak bu maçlar için hava koşullarının ve stad kapasitesinin İzmir'e uygun düştüğü görüşüne vararak karşılaşmaların İzmir'de yapılmasını teklif etti.

Federasyonun uygun bulduğu bu öneri üzerine 18 Mart 1979 tarihindeki Malta 1 Nisan 1979 tarihindeki B. Almanya karşılaşması İzmir Atatürk stadında oynanacak.

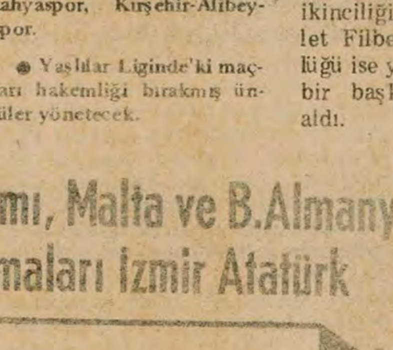

Uluslararası Komünist Hareketin Genel Çizgisi I
35 LİRA
AYDINLIK YAYINLARI
Bu kitapta ÇKP'nin SBKP'nin 30 Mart 1963 tarihli mektubuna verdiği cevap ile dünya devrimci hareketi içinde "Dokuz Makale" diye anılan ve ünlü mektubu yorumlayan yazılar ve belgeler yer almaktadır. Yazılar ve Belgelerin büyük bir kısmı Türkiye'de ilk defa yayınlanmaktadır.
Yeni çıktı

HUDUD VE SAHİLLER SAĞLIK GENEL MÜDÜRLÜĞÜNDEN

Tahmin bedeli 35.000.-TL geçici teminatı 2.625.-lira olan 1 adet ahşap motorbot teknesi satışı işi 2490 sayılı Kanunun 31. maddesi hükümlerine göre kapalı zarf usulü ile arttırmaya çıkarılmıştır.

Arttırma Karaköy'de Hudud ve Sahiller Sağlık Genel Müdürlüğü binasında toplanacak Arttırma Komisyonunda 28.12.1978 Perşembe günü saat 14.30 da yapılacaktır. Şartnameler İstanbul'da Genel Müdürlük Donatım Şubesinde, Ankara'da Esenboğa Hava İstasyonu Sağlık Denetleme Merkezinde, İzmir'de Sahil Sağlık Merkezi Baştabibliğinde Mesai saatlerinde görülebilir.

İsteklilerin teklif mektuplarıyla birlikte 1978 yılı Ticaret Odası vesikası ile geçici teminat mektubunu ihale saatinden bir saat evvel makbuz mukabili Komisyon Başkanlığına vermeleri telgrafla müracaat ve postada vaki gecikmelerin kabul edilmeyeceği ilan olunur.

(Basın:29479-1681)

Elazığ'da bir yurttaş daha öldürüldü

Baştarafı 1. Sayfada

ağır yaralanan Necdet Tuna hastaneye kaldırılırken yolda öldü. Selahattin Tuna ise hastanede tedavi altına alındı.

Olayda ölen yurttaşın sağ eğilimli olduğu bildirildi.

Halkın Elazığ'da olaylar nedeniyle saat 17'den sonra sokağa çıkamadığı belirtiliyor.

ERZURUM'DA

Atatürk Üniversitesi Tıp Fakültesinde Asistanlık sınavları sırasında komandolar olay çıkartınca Tıp Fakültesi Dekanı istifa etti.

Tıp Fakültesinde okuyan komandolar dün derslere girmeyerek Asistan sınavına kendi arkadaşlarının alınmasını sağlamak için araştırma Hastanesi çevresini kordon altına aldılar. Komandolar, kendi arkadaşlarının asistan olarak alınmasını ve bazı yetkililerin istifasını isteyince Tıp Fakültesi Dekanı Prof. Dr. Ayvaz Karabıyıkoğlu Rektörlüğe istifasını verdi.

Erzurum Valisi yaptığı açıklamada Asistanlık sınavlarının iptal edildiğini ve üniversitede güvenlik önlemlerinin artırıldığını belirtti.

TARSUS'TA

Tarsus Fen Lisesi dün sabah silahlı bir grup tarafından işgal edildi, müdür rehin alındı.

Dün sabah ellerinde dövizler ve bayraklar bulunan silahlı bir grup okula girdi. Okulda bulunan öğretmen ve öğrencilerden birkısmını dışarı çıkarıp okul müdürü Mehmet Erol ve iki öğretmeni rehin alan işgalciler, okula giriş ve çıkışların yasaklandığını okula girme isteyenlere ateş açılacağını hoparlörlerle duyurdular.

1500 öğrencinin öğrenim gördüğü Tarsus Fen Lisesinin işgal edilmesi üzerine güvenlik kuvvetleri okulun çevresini kuşattılar. İşgalciler Vali ile görüşme talep ederek güvenlik kuvvetlerinin okula yaklaşmamasını istediler.

ANKARA'DA

Mamak'ta yol yapımında çalışan semt halkının üzerine ateş eden 4 komando yakalandı.

Emniyet Müdürlüğünden yapılan açıklamaya göre, 10 Aralık günü Mamak Aşıklar Mahallesinde yol yapımında çalışan semt halkına tabancalarla ateş ettikleri belirlenen Motor Meslek Lisesi öğrencisi Cafer Sadık Uslu, işçi Safi Uzun, Ticaret ve Turizm Yüksek Okulu öğrencisi Erol Erdoğan ile Cem Yıldır tutuklandılar.

Erol Erdoğan'ın evinde yapılan aramada 4 tabanca çok sayıda mermi ve dinamit fitilleri bulundu. Gözaltına alınan komandolar ifadelerinde, semtte çeşitli eylemler düzenlemek ve yol yapımında çalışan semt halkına ateş açma görevini üstlendiklerini bildirdiler.

ADANA'DA

Adana'da önceki gün üç ev kurşunlandı. dün sabah da Devlet kitaplığı tahrip edildi.

Kimliği belirlenemeyen kişiler, Adana Mühendislik okulundan bazı öğrencilerle Hidayet Dalgakıran ve Mehmet Köroğlu adlı kişilerin evlerini kurşunladılar.

Dün sabah da 15 kişilik bir öğrenci grubu Milli Eğitim Bakanlığı Devlet Kitaplığına gelerek, kitaplıkta çalışan 3 memuru silahla tehdit etti. Saldırganlar kütüphanenin sandalye ve masalarını kırarak etrafa tabancalarla ateş ettiler.

İlgililer, olaya adı karışan Coşkun Çapar adlı öğrencinin yakalandığını diğerlerinin ise arandığını belirttiler.

İSTANBUL'DA

Bir süredir boykotta olan İstanbul Tatbiki Güzel Sanatlar Yüksek Okulu can güvenliğinin bulunmadığı gerekçesi ile süresiz olarak kapatıldı.

Öte yandan polis, okulu işgal ettikleri gerekçesiyle 14 öğrenciyi gözaltına aldı.

● Aralarında Halk Ozanı Nedret'in de bulunduğu 4 kişi dün sabaha karşı Avcılar'da afiş asarken jandarmalar tarafından yakalanarak gözaltına alındılar.

● Mecidiyeköy'de duvarlara afiş asan bir grup komandoyla afiş asılmasına engel olmak isteyen polis ekibi arasında silahlı çatışma çıktı. Çıkan çatışmada afişçilerden Murat Yıldırım öldü Mehmet Aksoy adlı polis memuru da ağır şekilde yaralandı.

Olayla ilgili olarak soyadları tespit edilemeyen Emin ve kardeşi Hikmet gözaltına alındı.

Olayda ölen Murat Yıldırım adlı komandonun üzerinde Ülkü Ocaklarına ait belgeler ve bir tabanca bulundu. Polis memurunun bulunan tabancadan çıkan kurşunlarla yaralandığı bildirildi.

İZMİR'DE

Görevli oldukları Emniyet İkinci Şube Müdürlüğüne soruşturma için getirdikleri bir zanlıyı döven bir Başkomiser ile bir polis memuru dün Birinci Ağır Ceza Mehkemesi tarafından bir yıl ağır hapse mahkum edildiler. Hakimler hafifletici sebepleri gözönüne alarak suçluların cezalarını beş aya indirdi.

Refik Oral...

Baştarafı 1. Sayfada

han Alp ve Refik Oral tarafından da doğrulandı.

Uzmanların belirttiğine göre, Rusların kurduğu bu tesislerin zarar etmesinin iki nedeni var. Birincisi, fabrikanın geri teknoloji ile kurulmuş olması. Bunun sonucu, bütün dünyada bir ton sıvı maden üretmek için 450 kilo koklaşabilir taşkömürü kullanılırken, Sovyetlerin kurduğu İSDEMİR tesislerinde bir ton sıvı maden üretimi için 850 kilo koklaşabilir taşkömürü kullanılmak zorunda. Bu yüzden üretim masrafları dünya ortalamasına göre bir misli daha fazla oluyor.

Uzmanların üzerinde durduğu ikinci neden ise Rusların öngördüğü özellikteki koklaşabilir taşkömürünün Türkiye'de bulunmamasıdır. Türkiye'de üretilen taşkömürünün tesislerde şart koşulan özelliklere uymadığı belirtiliyor. Türkiye bu nedenle her yıl çok miktarda koklaşabilir taşkömürü ithal etmek zorunda kalıyor. Bu yüzden İSDEMİR'in yapımı biten ikinci fırını çalışamıyor. Bu ithal zorunluğu milyarlarca lirayı bulan yolsuzluklara zemin hazırlıyor.

Sanayi ve Teknoloji Bakanı Alp, 1975 ve 1977 yıllarında İSDEMİR için gerekli kömürün ithali sırasında yapılan yolsuzlukları açıkladı. İşletme içinden 15 kişinin ve 5 firmanın mahkemeye verildiğini söyledi.

İSDEMİR'deki taşkömürü ihtiyacını karşılamak üzere 1975 yılında 1,5 milyon ton kömür ithalatı ABD'deki bir "hayali firma"ya sipariş verilmiş ve 7 milyar liralık bir yolsuzluk yapılmıştı.

Sovyetler Birliği'nin Türkiye'de kurduğu bu tesislerin yalnızca işletme zararı 5 milyar lirayı aştı. Türkiye'yi 4,5 milyar liralık taşkömürü ithal etmek zorunda bıraktı. Ayrıca, fabrika çalışmadığı için ortaya çıkan demir-çelik açığını kapatmak üzere her yıl 450 milyon dolarlık mamul ithalatı yapıldı. Bilindiği gibi Türkiye, İSDEMİR'in çalışmamasından doğan demir-çelik açığını ithalat ile kapatmak zorunda kalıyor.

Teknoloji ve Sanayi Bakanının açıklamasına göre taşkömüründen sonra tesisler için gerekli demir cevheri de yurt dışından ithal edilecek. Türkiye'de zengin demir yatakları olmasına rağmen demir cevherimiz üretimi ile demir-çelik sanayisinin ihtiyaçları arasında bir planlama yapılmadığı için açık ortaya çıktı.

Rusya'nın Türkiye'ye ürettiği demir cevherinin üzerinde büyük kapasiteli demir-çelik fabrikası kurması bu alanda da ülkenin dışa bağımlılığının artmasına yol açıyor.

İranlı öğrenciler...

Baştarafı 1. Sayfada

Konfederasyonu Sekreteri, Mehdi Zülfegari Alman Federasyonu Başkanı, Ferhat Pertoyi, Amerika Federasyonu eski Başkanı, Firuze Veziri Amerika Federasyonu eski Başkanı, Feramerz Veziri Amerika Federasyonu üyesi, Rıza Pertovi, İsveç Federasyonu üyesi, Huşef Purtahmasibi, Alman Federasyonu üyesi, Ali Höccet Amerika Federasyonu üyesi, Ferşik Mugimi Amerika Federasyonu üyesi. Tutuldukları zindanlar bilinmeyen devrimciler ise şunlar:

Sait Pursoti İstanbul Üniversitesi İktisat Fakültesi öğrencisi İİYÖKD üyesi, Murteza Nehalbar İTÜ İnşaat Fakültesi öğrencisi İİYOKD üyesi, Mesut Nehalbar İstanbul Üniversitesi Edebiyat Fakültesi öğrencisi İİYÖKD üyesi, Bager Mortezevi Konfederasyon Milliyetler Komitesi Sorumlusu yüksek mühendis.

Bağşah zindanında bulunan devrimciler, yurtdışında bulunan İranlı öğrencilere gönderdikleri mesajda ayrıca şunları söylüyorlar:

"Daha çok sayıda ve daha süratle İran'a gelmek gerekir. Yurdumuzun milyonları ayağa kalkmıştır. Şah rejimini devirinceye, bağımsız ve demokratik İran'ı kuruncaya kadar oturmamaya kesin karar vermiştir."

İİYÖKD'nün açıklamasında, Şah rejiminin devrimcileri gözaltına almasının" iradelerinde zerre kadar olumsuz etki bırakamayacağı" kaydedilerek şöyle deniyor:

"Konfederasyonun ve İran'daki arkadaşlarımızın çağrısına uyarak, İran'a dönüp, halk düşmanlarıyla mücadeleyi şiar edineceğiz."

İRANLA İLGİLİ DİĞER HABERLER 3. SAYFADA

Sahte solcular bir devrimciye daha saldırdı

İSTANBUL (ÖZEL)

Fındıklı Akşam Ticaret Lisesinde okumakta olan devrimci bir öğrenciye Hayrettin Yıldız Nizamettin Bakır ve Ramazan Karakoç adlı sahte solcular saldırdılar. Saldırıdan korunmak için okul idaresine sığınan devrimci öğrenciyi korumak isteyen Müdür Muavini Muhittin Özsüöz de sahte solcuların saldırısına uğradı.

Atatürk ve Ortaköy Eğitim Enstitülerinin açılışı 25 Aralıka ertelendi

İSTANBUL (AA)

Atatürk ve Ortaköy Eğitim Enstitülerinin açılışı Milli Eğitim Bakanlığının aldığı bir kararla, 25 Aralık Pazartesi gününe ertelendi.

ADRES DEĞİŞİKLİĞİ – Karer Köyleri Sosyal ve Kültürel Yardımlaşma Derneğinin "Telsiz Mah. 85 Sok. No: 11 Zeytinburnu" adresindeki yeri "Beştelsiz Mah. 109 Sok. No: 14 Zeytinburnu - İstanbul" olarak değişmiştir.

Yönetim Kurulu

KONGRE İLANI

Karer Köyleri Sosyal ve Kültürel Yardımlaşma Derneğinin olağan Genel Kurul toplandısı 30.12.978 Cumartesi günü saat 11.00'de Beştelsiz Mah. 109 Sok. No: 14 Zeytinburnu - İstanbul adresinde yapılacaktır. Çoğunluk sağlanamadığı durumda 7.1.1979 Pazar günü saat 11.00'de aynı adreste yapılacaktır.

YÖNETİM KURULU

Gündem:
1– Açılış ve Saygı duruşu
2– Divan seçimi
3– Çalışma raporunun okunması
4– Eleştiriler
5– Seçim
6– Dilekler

KIBRIS

Sovyetler, Kıbrıs'ta taraf olma isteğini tekrarladı

MOSKOVA

Sovyetler Birliği Kıbrıs'ta söz sahibi ve taraf olmak istediğini tekrarladı. Rusya bu isteğini "barışçı ülkeler Kıbrıs sorunuyla ilgilenmelidir" şeklinde ifade etti.

Sovyet resmi ajansı TASS, 13 aralık günkü sayısında Kıbrıs'la ilgili bir yoruma yer verdi. Bugüne kadar toplumlararası görüşmelerin başlatılması yolunda gelişmeler sağlandığını her dönemde, bu tip açıklamalarıyla dikkati çeken Sovyetler, bu yorumda, Ada'daki bunalımın giderilmesi için sorunla ilgilenmeleri gerektiğini belirtiyor.

Yorumda, ayrıca sorunun zaman geçirmeksizin Birleşmiş Milletler kararının uygulanması belirtilirken, toplumlararası görüşmeden hiç sözedilmemesi dikkatlerden kaçmadı.

BARIŞ GÜCÜNÜN GÖREV SÜRESİ BU GECE SONA ERİYOR

Kıbrıs'taki Birleşmiş Milletler Barış Gücünün Cuma günü gece yarısı sona erecek görev süresinin uzatılması konusunda, Güvenlik Konseyinde oylanacak tasarı üzerinde çalışmalar sürdürülüyor.

Kıbrıs Türk Toplumu lideri Rauf Denktaş, Barış Gücünün görev süresinin uzatılmasına, Güvenlik Konseyince bu konuda geçen Haziran ayında kabul edilen kararda değişiklik yapılması koşuluyla rıza göstereceklerini bildirildi.

Lefkoşe'de Birleşmiş Milletler Genel Sekreterinin Kıbrıs'taki özel temsilcisi Galindo Pohl'ü kabul eden Denktaş, daha sonra yaptığı açıklamada Rum tarafının kararda değişiklik istemesi halinde de gelişmelere göre durum değerlendirmesi yapacaklarını söyledi.

Birleşmiş Milletler Güvenlik Konseyi'nin dönem Başkanı Federal Almanya Daimi Temsilcisi Von Weckmar, de, Konsey'e Cuma günü sunulacak karar tasarısı üzerinde Türkiye ve Yunanistan'la Kıbrıs Türk ve Rum toplumlarının Birleşmiş Milletler'deki temsilcisi ya da gözlemcileri ile ayrı ayrı görüş alışverişinde bulundu.

Güvenlik Konseyi'nin Kıbrıs'taki Birleşmiş Milletler Barış Gücü'nün görev süresinin uzatılmasını görüşmek üzere bugün Türkiye saatiyle 18.00'de toplanması bekleniyor.

Denktaş: "ABD planı hakkındaki görüşlerimizi Ocak sonunda bildireceğiz"

LEFKOŞE (AA)

Kıbrıs Türk Toplumu Lideri Rauf Denktaş, Birleşmiş Milletler 3. Komitesinin 1977 kararları çerçevesinde Kipriyanu ile görüşmeye hazır olduğunu söyledi.

Komitenin bu yılki kararının Türk toplumunu bağlamadığını tekrarlayan Denktaş, Rumların 1977 kararını tadilatlarla bozdurduklarını ileri sürdü.

DENKTAŞ, BM KIBRIS ÖZEL TEMSİLCİSİ POHL'LA GÖRÜŞTÜ

Öte yandan Rauf Denktaş, BM Kıbrıs Özel Temsilcisi Galindho Pohl arasında Kıbrıs konusundaki ABD Planı ile ilgili olarak bir görüşme yaptı. Denktaş, Pohl'a Kıbrıs Türk toplumunun konuya ilişkin resmi görüşlerini ancak Ocak ayı sonunda belirleyebileceğini söyledi.

Bu arada Kıbrıs Türk Toplumu Meclisine 10 gün içinde programını sunacak olan Çağatay hükümeti, daha sonra ABD Planını görüşmeye başlayacak

CTP, ABD PLANINI "TARTIŞILABİLİR" BULDU

Cumhuriyetçi Türk Partisi Genel Başkanı Özker Özgür, önceki gün Rauf Denktaş ile yaptığı görüşmeden sonra yaptığı açıklamada, "tartışılabilir" bulduğunu belirttiği planın, olumlu noktalar taşıdığını söyledi.

UBP'DEN İKİ MİLLETVEKİLİ DAHA İSTİFA ETTİ

Ulusal Birlik Partisinden dün de iki milletvekili istifa etti. Daha önceki Örek Hükümetinde Köyişleri ve Kooperatifler Bakanı Feridun Adahan'la, UBP Magosa Milletvekili ve Türksen'e bağlı KOLEYSEN Genel Başkanı Hüseyin Curcuioğlu ortak istifa mektuplarını Parti Genel Sekreterliğine gönderdiler.

Orhon bağımsız devlet ilanından söz eden Denktaş'ı tekrar eleştirdi

LEFKOŞE (AHA)

Halkçı Parti Genel Başkanı Alper Orhon, basına yazılı bir açıklama yaparak MHP'nin Kıbrıs'taki önemli adamlarından biri olarak tanınan Raif Denktaş ile Türk toplumu lideri Rauf Denktaş'ın politikalarını eleştirdi. Orhon, oğul Denktaş'ı MHP şarkıları söyleyip, UBP'yi altüst etmekle ve Kıbrıs Türk toplumuna birkaç aşırı elemanı ile sahip çıkmaya çalışmakla suçladı. Rauf Denktaş'ı ise dünyaya bağımsızlık nakaratları okumakla eleştiren Orhon şöyle dedi:

"Şu anda iktidar partisinden daha büyük, halk kitlelerine hitap eden muhalefet partileri sayın Denktaş'ın asabi tepkilerle başlattığı bağımsızlık girişimlerine karşıdır. Devletler psikiyatrik bunalımlarla yönetilemezler. Devlet yönetimi gerçekçi yaklaşım ister. Bizler ne sayın Denktaş'ta ne de UBP'de gerçekçi bir toplum yönetimi yaklaşımı bugüne değin görmemişizdir."

DIŞ BASKILARDAN UZAK BİR ÇÖZÜM

Halkçı Parti Genel Başkanı , ABD planı adıyla bilinen planın, aslında ABD: İngiltere, Batı Almanya, Kanada ve Fransa tarafından hazırlanmış olan bir "Batı Planı" olduğunu söyledi.

Açıklamasında ne Batının sunduğu ve ne de Doğunun sunabileceği önerilerin toplumlararası görüşmelerin başlangıç noktası olamayacağını da belirten Orhon, "bu Ada'daki iki toplumlu, kalıcı bir devlet yapısı arzuluyorsak, çözümün dış baskılardan tamamen arınmış olan girişimlerle gerçekleşebileceğini kavramamız gerekir" dedi.

OĞUL DENKTAŞ'IN MHP FAALİYETLERİ

Alper Orhon, oğul Raif Denktaş'la ilgili eleştirilerini de şöyle özetledi:

"Küçük Denktaş ekibinin MHP'ye dönük eylemleri ayyuka çıkmıştır. Tek eylemleri pusula politikası yönünde olan bir sülalenin Kıbrıs Türk toplumunu dizginleri altına aldıkları görüntüsü yaratmalarına hiçbirimizin tahammülü yoktur. En azından Kıbrıs Türkü'nün bir aşiret olmadığını biz halkçılar söyleyebilmekteyiz."

Kotil: Belediye...

Baştarafı 1. Sayfada

siyasi iktidar beraberliğinin yeterli olmadığı açıkça görülmektedir" dedi. Kotil dünkü basın toplantısında özetle şu görüşlere yer verdi:

"Bugünkü sistemimiz ve yasalarımız, böylesine önemli görevleri olan belediyeleri devlet yapısının dışına itmiştir. Belediyeler hergün hızla artan sorumluluklarını karşılamak gücünden yoksun bırakılmışlardır. Hükümet, Belediye siyasi iktidar beraberliğinin, yeterli olmadığı açıkça görülmektedir. Sorun hükümetten yardım almak sorunu değildir. Sorun belediyelerin kaynak yaratmak ve bağımsız kararlar alabilmek yetkisine sahip olması sorunudur.

Bize kaynak yaratmak yetkisi verilirse, devlete yük olmadan dar gelirlilere dokunmadan şehrin sorunlarını karşılayabilecek parasal güce kolayca kavuşabiliriz.

Türkeş'in...

Baştarafı 1. Sayfada

Turgut Günay Ulus'ta Sema Otelinin dördüncü katındaki dairenin banyosunda kalorifer borusuna asılmış olarak bulundu. Ankara Tıp Fakültesi Adli Tıbbı ölümün intihar olabileceği ihtimali üzerinde duruyor.

Turgut Günay Komandoların üssü olarak bilinen Hacettepe Beytepe kampüsü Türk Dili bölümünde öğretim görevlisi idi. MHP yanlısı hocaların çoğunlukta olduğu okulda, Turgut Günay'ı tanıyan kişiler kendisinin dengesiz biri olarak bilindiğini belirttiler.

Turgut Günay aynı okulda asistan olarak görev yapan Alpaslan Türkeş'in kızı Umay'dan bir ay önce boşanmıştı.

BORA DERGİSİNİN AÇIKLAMASI

BORA Dergisinin abone ve yazışma adresi değişmiştir. Yeni adresimiz:

YAHŞİ
KARAMOLLAOĞLU
BORA DERGİSİ
HAMAM SOKAK
NO 4 CAĞALOĞLU
İSTANBUL

Eski adresimize para havalesi göndermiş olan abonelerimizin abone bedellerini yeni adresimize göndermeleri rica olunur.

İstanbul'a..

Baştarafı 1. Sayfada

Altındaki Sahiller, Kira Derdi, Pahalılık, Gecekondu Yıkımı ve Sağlıksız Yaşam. . . Yani sorunlar, sorun oluş biçimleri ile ve çözüm yollarıyla birlikte ele alınmalıdır. Bunun adı İstanbul'a sahip çıkmak olabilir ancak.

Ne var ki, günümüzdeki uygulamayla, Belediyelerden Hızır Aleyhisselam'ın yapabileceği mucizeleri beklemenin de anlamsız olduğunu bilmek gerekir. Evet, İstanbul sorunların kapı önleri ve köşebaşlarını tuttuğu bir kenttir ama, Belediye Gelirleri Yasası, Belediye Zabıtalarının yetki sınırlarının genişletilmesi, piyasa kontrolunda etkin cihazlanma gibi bir dizi engel de Belediye kapısına heyüla gibi dikilmiş durmaktadır. Bu şartlar altında "İstanbul'u bir günde güllük gülistanlık yap" demek, bunu yalnız bir Belediye Başkanından beklemek de insaf ölçüleriyle bağdaşmayabilir.

Sayın Kotil'in "Halk Hizmetinde Bir Yıl" başlığıyla sunduğu rapor bizzat öğretmektedir ki, "halka hizmet"duygusundan önce, iktidarlarca benimsenmesi gerekir. Merkezi yönetim "halka hizmet" tutkusu içinde olmadıkça, yerel yönetimlerin kısıtlı imkânlarla "hizmet" sunabilmesi güçleşmektedir.

Yine de, her şeye karşın, İstanbul Belediyesi elindeki potansiyeli planlı bir şekilde değerlendirebilirse, egemenlerin baskısından uzaklaşabildiği ölçüde, hiç değilse çarşı-pazar kazığını biraz yontabilir, toplu taşımacılığı yaygınlaştırarak duraklarda, otobüslerde tükenen ömürleri birkaç gün uzatabilir. Çöp, kanalizasyon, kira sorunları dert olmaya devam etse de, gecekondularda yaşayan milyonluk nüfusu asgari sağlık donanımından yararlandırabilir.

Bugünün Türkiyesi şartlarında, bu üç temel konuda atılacak bir iki cesur adım bile "İstanbul'a sahip çıkmak" olarak değerlendirilebilir. İstanbul halkı, en az Belediye Başkanının sahip olduğu iyimserlikle bekleyiş içindedir. Bugüne dek zorlukları göğüslemeyi bilmiş 5 milyonluk bir kitle, şimdi zorluklarla savaşma sırasının Belediye Başkanlarına geldiği inancındadır. Bu inancı boş çıkarmamak için, zorlukların, engellerin üstüne yürümesini Sayın Kotil'den bekleyenler adına sesleniyoruz: İstanbul'a sahip çıkın.

Gelecek yıl için, şimdiden başarılar. . .

Hayri Öner: "Taşla...

Baştarafı 1. Sayfada

HAYRİ ÖNER: Bu fikir değil. Fikir ayrılığı böyle olmaz. Fikir saf bir düşüncedir. O normal bir platformda tartışılır. Karşılıklı tartışılır. İyiyi ne kadar fazla benimserseniz, o kadarhakimsiniz demektir. Ne kadar benimsetirseniz fikrinizin o kadar doğru olduğu meydana çıkar. Böyle taşla, sopayla, tabancayla kamayla birşeyi kabul ettirmek istiyorsanız ona fikir değil, taşımacılık denir. Başkasının fikrini, faydanız icabı bazı amaçlarla zorla kabul etmek zorunda olduğunuz anlamına gelir. O fikir sizin değildir. Birşeyi zorla kabul ettirmek istiyorsanız burada iki şey düşünülmelidir. Ya o bünye hastadır, bunu kabul ettirmek isteyen hastadır veya mecburdur. Yani bir ruh bozukluğu vardır, veya başkasının malını satıyordur. Onu satmak zorundadır. Karşılığında bir faydası vardır. Satmazsa o faydayı temin edemeyecektir. O taşıyıcıdır. Hastalık mikrobu taşımak gibi birşeydir. Yani, bugünkü çatışmanın bir fikir ayrılığından doğduğuna inanmıyorum.

BAZI ÇEVRELER SAĞLIKLI GELİŞMEYİ ENGELLEMEK İÇİN SATIN ALDIĞI GRUPLARI VURUŞTURUYOR

SORU: Okullardaki bu olayların kaynağını ne oluşturuyor?

HAYRİ ÖNER: Ekonomik yapının büyük etkisi vardır. Toplumdaki ekonomik bunalımdan yararlanan bazı çevreler, onu, sağlıklı bir düzeyden çıkarmak, belirli bir yoldan kanalize etmek suretiyle o sağlıklı düşüncenin kendilerine vereceği zararı engellemek istiyorlar. Mesele budur. Huzursuzluğun temeli ekonomiktir. Daha doğrusu, ekonomik yokluktur. Toplumlarda ekonomik yokluk, ekonomik dengesizlik başlayınca ne olacaktır? Toplum sağlıklı bir yol bulacaktır. Kendi düzenini getirecektir. Bundan çekinen bazı çevreler sağlıklı gelişmeyi engellemek için ne yapacaklardır? Parayla satın aldıkları gruplar teşkil edeceklerdir. Bu grupları vuruşturacaklardır. Sağlıklı gelimeyi engelleyeceklerdir. Mesele tamamen budur Türkiyede.

OLAYLAR TOPLUMUN SAHİP ÇIKMASIYLA ÖNLENİR

SORU: Bu olaylar polisiye tedbirlerle önlenebilir mi?

HAYRİ ÖNER: Polisiye tedbirlerle pek tabii önelenemez. Devlet bu ortamda her şahsın başına bir polis dikmek suretiyle dahi engelleyemez olayları. Ne yapılacaktır? Buna toplum sahip çıkacaktır. Daha önce sözünü ettiğim sağlıklı düşünce sahipleri buna sahip çıkacaktır. Herkes devlete ve hükümete yardımcı olacaktır. Devlet güçleri arasındaki bu tür güçler toplumun sahip çıkmasıyla kendiliğinden ayıklanacaktır. Bu bir makine gibidir. Selektör gibidir. Ancak böyle engellenebilir.

KAYIP: Kimlik, İETT, kütüphane, kredi, derse giriş kartlarımı kaybettim. Hükümsüzdür.

Merih Şeki

KAYIP: Şebekemi ve İETT kartımı kaybettim. Hükümsüzdür.

Tülay Dikmen

KAYIP: Maliye ve Muhasebe Yüksek Okulundan aldığım öğrenci kimlik kartımı, İETT Kartımı ve kredi kartımı yitirdim. Hükümsüzdür.

HASAN HAYRİ ALKAN

Cesaret ve gözükaralık

(Baştarafı 1. sayfada)

ve çıkışı intiharda bulmaktadırlar.

Marks, büyük bir cesaret örneği idi ve büyük bir kahramandı. İnsanlığın bilgi mirasını özümleyerek, bilimde büyük bir devrim yaptı ve her türlü saldırı ve karalamaya göğüs gererek bildiği gerçekleri savundu. Toplumu derinden sarsan devrimci teoriyi ortaya koyarken azınlıkta kalmaktan, küfürden ve iftiradan korkmadı. Çünkü gerçeği savunuyordu, gerçeklerin yolunu açıyordu.

Lenin de örnek alınacak eşsiz bir cesarete sahipti. O, yalnız ileri atılmayı gerektiren büyük karar anlarında değil, gerektiğinde uzlaşmalar yaparken de cesurdu. Alman emperyalistleriyle, Brest-Litovsk anlaşmasını yapabilmek ve devrimi boğulmaktan kurtarmak, Lenin'in büyük devrimci cesaretiyle mümkün oldu.

Stalin'in İkinci Dünya Savaşı öncesinde faşist kampa karşı diğer emperyalistlerle ortak bir cephe kurmaya çalışması olsun, daha sonra Hitler ile Saldırmazlık Paktı imzalaması olsun, büyük cesaret isteyen işlerdi. Troçkistler, bilime, yani gerçeğe dayanmadıkları için Stalin'e "emperyalizmle uzlaşıyor" diye küfrettiler. Oysa Troçkistler, Don Kişot'la aynı dünya görüşünü paylaşıyorlardı. Hayal aleminde dolaşıyorlardı. Üstelik Don Kişot gibi saf bir şövalye olarak da kalmadılar. Gerçekten kopmak, onları Hitler uşağı hainler haline getirdi. Onların "cesareti" Hitler'e hizmet ediyordu.

Mao Zedung, milyonlarca köylünün başına geçip toprak devrimine önderlik ederken ve daha sonra Japon emperyalizmine karşı savaşırken de cesurdu, Çan Kay-şek ile Japonlara karşı işbirliğini gerçekleştirirken de. Bu büyük devrimci o kadar büyük bir yüreğe sahipti ki, ne emperyalistlerden ve gericilerden, ne de üç-beş "solcu" lafazanın küfürlerinden korktu. "Atom bombası kağıttan bir kaplandır" derken, aynı gerçekçi cesareti dile getiriyordu. Onun cesaretinin büyüklüğü, her zaman gerçeğe dayanmasında ve dünyayı değiştirebilmesinde idi.

Ülkemizin tarihinden Mustafa Kemal'i de örnek gösterebiliriz. Mustafa Kemal'in cesaret ve kahramanlığını Çerkez Ethem'in soluksuz "cesaretinden" ayıran şey, gerçeklere dayanması ve bu nedenle ülkemizin kaderini değiştiren bir cesaret olmasıydı. Mustafa Kemal, büyük ve cesur politikaların gerektiği 1919'da halka güvendi ve Samsun'a çıkmasını bildi. Hıyanet içindeki Osmanlının verdiği üniformayı sırtından çıkarıp atmasını da bildi. Tarih, Osmanlı sarayını değil, Mustafa Kemal'in cesaretini haklı çıkardı. Mustafa Kemal, Kurtuluş Savaşı sonunda Yunanistan'ın üzerine yürümemekle ve daha sonra Yunanistan ile dostluk için çalışırken de cesurdu.

Bugün bazıları Çin Halk Cumhuriyeti'nin politikasını "sağcı" ve "uzlaşmacı" ilan ediyor. Acaba hangisi sağcılıktır? İki süper devlete karşı birleşik cephe politikası mı sağcılıktır, yoksa Avrupa ve Japonya'ya hücum edip, Sovyet sosyal-emperyalizminin yayılmasına hizmet etmek ve böylece dünya devrimine darbe indirmek mi sağcılıktır?

Solculuk veya devrimcilik gözükara bir şekilde her önüne gelene darbe indirmek, her önüne gelene saldırmak değildir. Böyle bir tutum, en tehlikeli düşmanlar önünde diz çökmekten başka bir yere varamaz.

Bilimsel sosyalizm, adı üstünde bilimseldir. Yani gerçeğe dayanır. Gerçeklerden hareket eder. Büyük devrimciler, ayaklarını daima yere basmışlar ve en tehlikeli düşmanı tecrit etmek ve zayıflatmak için, uzlaşmalar yapmaya ve gerektiği zaman geri çekilmeye de cesaret edebilmişlerdir. Çünkü büyük ve güçlü düşmanlarla savaşmanın başka bir yolu yoktur.

Şövalyelik, bir orta çağ ideolojisidir. Bilimsel sosyalizm ise, proletaryanın ideolojisidir, çağımızın en ileri sınıfına aittir. Proletaryanın cesareti bilimsel bir cesarettir. Bu nedenle proletarya gözükara intiharcılardan değildir.

İşçi sınıfı, ileri atılmayı gerektiren karar anlarında da, uzlaşma yapmak gerektiği zamanlarda da cesurdur. Çünkü dünyayı değiştirme mücadelesi, düz bir çizgi izlemez, bazen ileri atılmayı, bazen uzlaşmalar yapmayı gerektirir.

Dünyayı değiştirmek için, değişmenin karşısındaki engeli doğru tespit etmek, birleştirilebilecek bütün güçleri birleştirmek, düşmanlar arasındaki en küçük bir çatlaktan bile yararlanmak gerekir. İşte her somut durumda, şartlara uygun kararı korkmadan alanlara ve uygulayanlara cesur denir. Çünkü dünyayı ancak onlar değiştirebilir. Gözükaraların "cesareti" ise, saman alevi gibi sönmeye mahkumdur. Onların solukları yoktur.

EV KADINLARI SİGORTALI OLABİLECEK

ANKARA (ÖZEL)

Bağ-Kur Kanununda değişiklik yaparak emeklilik yaşını erkeklerde 55'e, kadınlarda 50'ye indiren ve gelir basamaklarını yükselten kanun tasarısı Millet Meclisi Plan Komisyonunda kabul edildi.

Benimsenen tasarı ev kadınları ile tarımda kendi hesabına çalışanlara ve Türkiye'de ikamet eden Türk asıllı yabancı uyruklulara (isteğe bağlı sigortalılık) hakkı getiriyor.

Tasarıda 400 olan en düşük gelir basamağı 1200'e, 4500 olan en yüksek gelir basamağı da 9660'a yükseltiliyor.

TELEVİZYON

18.30 HABERLER
18.33 MARCO
19.00 HAYVANLAR ANSİKLOPEDİSİ
20.00 DİLİMİZ TÜRKÇE
20.30 HABERLER
21.10 MİNİK KONSER
21.15 TV'DE SİNEMA

Peter Sellers, Sterling Hayden, George C. Scott'ın baş rollerini paylaştıkları "Dr. Strangelove" adlı bir film izlenecek. Yönetmen: Stanlev Kubrick.

Türkiye'de gösterilememiş bu filmin konusu kısaca şöyle: Bir ABD generalinin verdiği delice bir kararla, bir ABD bonbardıman filosu Rusya'ya saldırmak üzere yola çıkar. Oysa bu bir nükleer savaşın başlangıcı demektir. Tüm yetkililer uçakları geri çağırmaya çalışırlar. Film 1964 yapımı.

RADYO

TRT 1

05.00 Açılış, program
05.05 Türküler, Şarkılar
06.00 Kısa Haberler
06.02 GÜNAYDIN
07.02 Köye Haberler
07.30 HABERLER
07.40 Sabahtan sabaha
09.02 Kadın Dünyası
10.01 Arkası Yarın
11.05 Okul Radyosu
12.10 Öğle üzeri
13.00 HABERLER
13.15 Oyun Havaları
14.32 Yurttan Sesler
15.01 Sizlerle Birlikte
16.05 Okul Radyosu
17.00 Kısa Haberler
17.02 Akşama Doğru
18.01 Çocuk Bahçesi
19.00 HEBERLER
20.15 Köy Dağarcığı
20.40 Şarkılar
21.00 Kısa Haberler
21.17 Yaşayan Bestecilerimiz
21.45 Türküler
22.00 Kısa Haberler
22.02 T.B.M.M. Saatı
22.35 Tükçe Sözlü Hafif Müzik
23.00 HABERLER
23.10 Tatil Gecesi
00.55 Kısa Haberler
01.00 Program ve kapanış

TRT 2

08.00 Açılış ve program
08.02 Gün başlıyor
09.00 Olayların içinden
09.30 Çeşitli Sololar
10.30 Türkiyede Sanayileşme ve Gelişmesi
10.50 Hafif Müzik
11.20 Türküler Geçidi
11.40 Güfteler ve Söyledikleri
12.00 Türk Hafif Müziği
12.20 Yaşayan Ekonomi
12.40 Şarkılar
13.00 HABERLER
13.30 Olayların içinden
14.00 Türküler
14.15 Beri Gel Barışalım
14.35 Yabancı Dil Öğrenelim.
16.05 Şarkılar
16.20 Arkası Yarın
16.40 Türküler
17.00 Şarkılar
17.30 Hafif Müzik
18.00 Yurttan Sesler
18.30 Din ve Ahlak
19.00 HABERLER
19.30 Güven Yapar'dan Türküler
19.45 Fasıl
20.15 Çeşitli Halk Çalgılarından Oyun H.
20.30 Olayların içinden
21.00 Şarkılar
21.15 Spor Gazetesi
21.45 Şarkılar
22.30 Türküler Geçidi
23.30 HABERLER
23.55 Program ve kapanış

TRT 3

07.00 Açılış ve program
07.02 Güne başlarken
08.00 Sabah için
09.00 Barok Müzik
10.30 Caz Müziği
11.00 Öğleye doğru
12.00 Org Soloları
12.30 Hafif Batı Müziği
13.00 Konser Saati
14.30 Hafif Batı Müziği
15.00 Günün Konseri
16.00 Hafif Batı Müziği
17.00 Müzik Sohbetleri
18.00 Akdeniz Akdeniz
18.30 Hafif Batı Müziği
19.00 Senfonik Müzik
20.00 Müzikte Çağlar
21.00 Deneysel Müzik
21.45 Pop Caz
22.30 Küçük Konser
23.00 Gecenin Getirdikleri
24.00 Gece ve Müzik
01.00 Program ve kapanış

Aydınlık
BAYAŞ / Basın-Yayın A.Ş. adına sahibi:
FERİT İLSEVER

Yazı İşleri Müdürü: MEHMET ATABERK
Haber ve Makalelerden Sorumlu Müdür: S.AYDOĞAN BÜYÜKÖZDEN
Müessese Müdürü: O.GÜRHAN ERTÜR
Dizgi: Aydınlık Ofset Tesisleri
Baskı: İst. GÜNTUR
Dağıtım: GAMEDA

MERKEZ BÜRO: İSTANBUL
Nuruosmaniye Cad. 3/3
Cağaloğlu
Yazı İşleri Tel: 26 52 44
İdare Tel: 26 54 37

ANKARA BÜROSU: Meşrutiyet Cad. 32/8, Kızılay, Tel: 25 38 69
İZMİR BÜROSU: 857.Sok.Salihağa İş Hanı No: 509, Konak, Tel: 25 25 54
ADANA BÜROSU: Atatürk Cad. 113. Sok. Sefer İş Hanı, Kat: 3, No: 16, Tel: 17 493.

YURT DIŞI BÜROLARI:

ALMANYA	FRANSA	BELÇİKA	İSVEÇ	HOLLANDA	İSVİÇRE
Hohenstaufen Str.4 6 Frankfurt M/1 Tel: 0611/74 70 38	11 rue Jean de Beauvais 75005 Paris Tel: 03 34 602	188, rue Josaphat 1030 Bruxelles Tel: 00322 215 40 60	Luntmakargatan 58 11358 Stockholm Tel: 30 56 39	Bildstr-53 Utrecht Tel: 31 47 61	Ch. des Cotes 1020 Renens (V.D) Lozan

ABONE ÜCRETLERİ:

Yurt içi		Yurt Dışı	
90 TL.	(1 Aylık)	30 DM	(1 Aylık)
270 TL.	(3 Aylık)	90 DM	(3 Aylık)
540 TL.	(6 Aylık)	160 DM	(6 Aylık)
1080 TL.	(1 Yıllık)	310 DM	(Yıllık)

İLAN TARİFESİ:

2.4.6. sayfalar	(Santimi)	250 lira
3.5.7. sayfalar	(Santimi)	300 lira
Yayın ilanı	(Santimi)	100 lira
" " (Yayın Sayfasında		30 lira
Doğum, Evlenme, Ölüm	(5 Santim)	350 lira
Küçük İlanlar	(Kelimesi)	5 lira

22340 — 266

ÇİN'de
yeni
uzun
yürüyüş
5

- Aylık maaşı 79 yuen (1280 TL) Meclis üyeliğinden ötürü ek ücret almıyor
- Karısı ve oğlu işçi, kızı terzi, iki oğlu öğrenci
- Tezgahtarlığı sürdürürken, aynı zamanda Pekin Parti Komitesi ve 5. Milli Halk Meclisi Daimi Komitesi üyesi
- "Temsilciler Meclisi üyeleri, halkın menfaatlerini temsil etmeli"

Mehmet Ataberk ve Nuri Çolakoğlu'nun Çin'de yaptıkları gezi izlenimlerinin 2. bölümü

ŞEKER SATICISI MİLLETVEKİLİ CİANG BİNG-GUEY

Pekin'in büyük mağazasının şekerleme bölümünde tezgahtar olarak çalışan Pekin Parti Komitesi üyesi ve Milli Halk Meclisi Daimi Komite üyesi Ciang Bing-guey 23 yıldır "Halka daha iyi hizmet" ruhuyla görev yapıyor.

"Ne istemiştiniz, kardeş?"

"Karamela, 150 gram.
"Ya siz?"
"Bonbon, 250 gram."
"Karamela isteyen, borcunuz. . . Sen ne istemiştin, küçüğüm?"
"Bana da şeker."

Eller uzanıyor, şeker paketleri el değiştiriyor. Paralar alınıyor, paralar ödeniyor. Siparişler yağıyor, tezgahın önünde yığılan her yaştan kalabalıktan.

Tazgahın ardındaki orta yaşlı, saçlarında tek tük aklar bulunan mavi önlüklü, güler yüzlü adam uzanıyor, arkasındaki raflardaki kutulara yerleştirilmiş, çeşit çeşit şekerlerden avuçluyor, terazinin üstüne koyuyor. Şekeri kesekağıdına dol durup müşterisine uzatıyor, parayı alıp üstünü veriyor. Elleri hızla çalışıyor. Birinden sipariş alırken, bir öncekinin paketini uzatıyor. Bu arada bir başkasından kaç para alacağını hesaplıyor, paranın üstüyle birlikte uzatıyor.

Tezgahın önünde birikmiş insanların sayısı hızla eriyor, ama öte yandan da yeni gelenler eskilerin yerini alıyor. Tezgah önündeki kalabalık değişiyor, ama azalmıyor.

Milli Halk Meclisi üyesi Ciang Bing-guey "Milli Halk Meclisi Daimi Komitesi sık sık toplanıyor. Ben de bu toplantılara sürekli katılıyorum. Ama toplantı olmadığı zaman işime devam ediyorum. Toplantı biter bitmez de hemen ertesi gün işbaşı yapıyorum. Milli Halk Meclisi üyeliği insanın işinden ayrılmasını gerektirmiyor. Milli Halk Meclisi üyeleri daima iyi çalışmalı, çalışmada halkın en ön safında yer almalı, halka örnek olmalı"

Pekin Parti Komitesi ve Milli Halk Meclisi Daimi Komitesi üyesi

Dükkanın iç oparlörün den kapanmak üzere olduğu duyuruluyor. İnsanlar yavaş yavaş Pekin'in bu en büyük mağazasını terk etmeye başlıyorlar. Saat tam 20.30 da bir zil çalıyor. Paydos.

Tazgahın ardındaki mavi önlüklü adam işini bitirmiş bir insanın iç rahatlığıyla tezgah başından ayrılıyor. Yanımıza geliyor.

2200 kişinin çalıştığı üç katlı dükkanın gıda bölümü sorumlusu bizi tanıştırıyor:

"Türkiyedeki Aydınlık gazetesinden dostlar. . Bu da Şeker reyonunda tezgahtar olarak çalışan Pekin Parti Komitesi üyesi ve Milli Halk Meclisi Daimi Komite üyesi Ciang Bing guey. . ."

Ciang Bing-guey, hararetle ellerimizi sıkıyor. Gözlerinin içi pırıl pırıl.

Ciang, mağazanın kapanmasından sonra temizlik çalışmasına başlayan arkadaşlarından özür diliyor. Konukları olduğu için çalışmaya katılamayacağını söylüyor. Bir kenara ilişiyoruz ve sohbete başlıyoruz.

Görevimiz, halkın menfaatlerini temsil etmek

"Nasıl seçildiniz 5. Milli Halk Meclisi üyeliğine?"

"Milli Halk Meclisinin üyeleri ülkemizin çeşitli milliyetleri arasından seçiliyor. Bu göreve seçilenler gerçekten halkın temsilcisi olmalıdırlar. Seçilen temsilcilerin kitleler içindeki itibarı yüksektir. Bu temsilciler arasında halk kahramanları, örnek işçiler, işçiler, köylüler, askerler, aydınlar vardır.

"Bu temsilcilerin seçilmesinde dikkate alınan belli ölçütleri vardır. Seçilenler halkın menfaatlerini temsil etmelidir. Bu dikkate alınarak temsilciler kitleler içinden, kitleler tarafından seçilir. Bu seçim üst kademeler tarafından da değerlendirilir."

Milli Halk Meclisi Çin Halk Cumhuriyetinin en yüksek organı. Bu organın içinde çeşitli idari birimlerden, komünlerden, kasabalardan, ilçelerden, illerden, özerk bölgelerden, belediyelerden, büyük fabrikalardan, askeri birliklerden gelen temsilciler yer alıyor. Bu meclis, hükümet üyelerini atıyor, anayasayı kabul ediyor, değiştiriyor, yasaları onaylıyor.

Meclis toplantıda olmadığı zaman, Daimi Komite çalışmalarını sürdürüyor. Daimi Komite başkanlığını CKP Merkez Komitesi Başkan Yardımcısı Yen Cienying yapıyor. Kendisinin 20 de yardımcısı var. Daimi Komitenin ayrıca, bir Genel Sekreteri, 175 de üyesi bulunuyor. Ciang Bing-guey bu 175 üyeden biri.

Hem tezgahtar, hem temsilci

Ortada bir sorun vardı. Ciang Bing-guey, Türkiye'dekiler gibi işi gücü bırakıp siyasetle uğraşan bir kişi değildi. Düzenli olarak mağazadaki tezgahtarlığı da sürdürüyordu. Oysa Milli Halk Meclisinin yılda bir kez toplanmasına karşılık, Daimi Komite birkaç kez toplanıyordu. Her toplantısı da birkaç hafta sürüyordu. Bu iki işi nasıl bağdaştırıyordu?

Bu soruyu Ciang'a yönelttiğimizde şu karşılığı aldık:

"Evet, Milli Halk Meclisi Daimi Komitesi sık sık toplanıyor. Ben de bu toplantılara sürekli katılıyorum. Ama toplantı olmadığı zaman işime devam ediyorum. Toplantı biter bitmez de hemen ertesi gün işbaşı yapıyorum. Milli Halk Meclisi üyeliği insanın işinden ayrılmasını gerektirmiyor. Milli Halk Meclisi üyeleri daima iyi çalışmalı, çalışmada halkın en ön safında yer almalı, halka örnek olmalı."

Defalarca örnek işçi seçilmiş

Çevirmenimiz Gao, kulağımıza eğilip, Ciang Bing-guey'in gögsündeki kırmızı üzerine sarıyla yazılmış kokartın ne anlama geldiğini sormamızı öneriyor.

Soruyu Ciang Bingguey'e yöneltiyoruz, ama cevap gıda bölümü sorumlusundan geliyor:

Ciang Bing-guey bu mağazada 23 yıldır çalışıyor. Mağaza sabah 8'de açılıyor, akşam 20.30'da kapanıyor. Gıda maddelerinden giyeceklere, ev eşyalarına, radyo ve televizyona kadar herşeyi bulmak mümkün. Mağazada çalışma iki vardiya halinde sürüyor.

"Ciang Bing-guey, bu mağazaya geleli 23 yıl oldu. Hep tezgahtar olarak çalıştı. Marksizm-Leninizm-Mao Zedung Düşüncesini ciddiyetle ve derinlemesine inceledi. Böylece kendi devrimci bilincini yükseltti Bütün varlığıyla halka hizmet ediyor. Çok hızlı mal satıyor. Hatta bir avuçlayışında tam müşterinin istediği kadar şeker alabilmek için geceleri evinde çalıştığını biliyoruz.

Bu çalışmasının sonucu olarak çok hızlı mal satıyor. Müşteriler tezgah önünde hiç beklemiyorlar. Bu yüzden de ondan çok memnunlar. Yoldaş bir ateş gibi, devrim için yanıyor. Onun çalışma tarzını öğrenmek için birçok tezgahtar geliyor. Ondan çok şey öğreniyoruz.

Bu çalışması nedeniyle birçok kez "örnek işçi" seçildi Gögsündeki o kokart da onun örnek işçi olduğunu gösteriyor."

Ciang bütün bu sözleri başını önüne eğmiş olarak dinliyor. Biraz övülmekten mahcup.

Aylık maaş 1280 TL.

"Türkiye'de parlamenterlerin eline ayda 25.000 lira geçiyor, size Halk Meclisi üyeliğinden ötürü ne kadar ek ödeme yapıyorlar?" diye soruyoruz.

Gözleri hayretle büyüyor. "Ben işimden ayrılmıyorum ki, neden ek ödenek alayım" diyor. "Ama Milli Halk Meclisinde daimi görevli yoldaşlar var. Onlara bizler kadar bir para ödeniyor" diye devam ediyor.

"Peki, sizin elinize ne geçiyor?"

"Ayda 79 Yuen (1280 TL)"

"Sizin burada sizden daha fazla maaş alan var mı?"

"Benden çok maaş alanlar da var. 87 Yuen (1400 TL), 90 Yuen (1440 TL). Tezgahtarlar çok uzun süre çalıştıkları için onların maaşları genellikle daha yüksek."

İşbaşı saat 8'de, paydos 17.30'da

"Kaçta çalışmaya başlıyorsunuz?"

"Bu mağaza sabahı saat 8.30'da açılıyor. Biz saat 8'de geliriz. Temizliği yaparız, tezgahları düzenleriz. Bizim burada iki vardiya halinde çalışılıyor. Birinci vardiye işi saat 17.30'da tatil eder gider. İkinci vardiya ise saat. 12'de işbaşı yapar. Onlar mağaza 20.30'da tatil edildikten sonra saat 21'e kadar gelip temizlik ve düzenleme çalışmalarını sürdürürler."

"Peki sizin işe geliş gidiş saatlerinde diğer çalışanlardan bir farkınız var mı?"

Gülüyor Ciang Bingguey, "Yok aramızda bir fark" diyor, "Tek fark bazılarımızın genç, bazılarımızın yaşlı olması, Yaşlı, daha tecrübeli olanlar, gençlere, daha tecrübesizlere yardımcı oluyorlar."

Eskiden maaş 10-15 yuen

Aklımıza gelen bir diğer soru,, Ciang'ın geçmişte ne yaptığı.

"Bugün 59 yaşındayım. Bu mağazaya geleli 23 yıl geçti. Kurtuluştan önce 13 yıl satıcı olarak çalıştım. Eski toplumda maaşım çok düşüktü. Siyasi bakımdan üzerimizde çok ağır bir baskı vardı. Ekonomik bakımdan da ağır bir sömürü altındaydık.

Maaşımız o kadar düşüktü ki, ailemi geçindirmek imkansızdı. 16-17 saat çalışıyordum günde. Ama aldığım para hiç bir şeye yetmiyordu. Para olarak elime geçen 10-15 yuendi. Ama patron çoğu kez onu bile vermez, ceza olarak sık sık maaşımı keserdi.

Kurtuluştan sonra büyük mağaza açıldı. Tecrübeli satıcılar olarak bizi topladılar. O zamandan beri de burada çalışıyorum."

Bütün aile işçi

"Bize aileniz hakkında biraz bilgi verebilir misiniz?"

"Evliyim. Dört çocuğum var. En büyük oğlum Çansin'de 7 Şubat Vagon ve Lokomotif fabrikasında işçi. İkinci çocuğum bir kız. O Pekin'de Funtay semtinde terzi olarak çalışıyor. Diğer iki çocuğum oğlan. Üçüncü lisede, dördüncü orta okulda okuyor.

Karım da işçi. O da Funtay semtindeki Tecayin karton kutu fabrikasında çalışıyor.

Çocuklarımdan sadece büyük oğlum evli. Geçen yıl evlendi. Bu nedenle henüz torunum yok.

Karşımızda bir Halk Meclisi Üyesi, yani milletvekili var. Yumuşak bir sesle konuşuyor. Afrası tafrası yok. Çok mütevazi.

Başkalarını düşünüyoruz. Hani "Küçük dağları ben yarattım, büyükler de dedemden kaldı" diyenleri. Bir yere girdilermi, herkesin hazırola geçip kendilerine hulus çakmasını bekleyenleri. Kendilerine sağlanan olanakları, halka hizmet için değil, nalıncı keseri gibi herşeyi kendine yontmak için kullananları.

Bütün bunları düşündük, sonrada kalkıp saygıyla elini sıktık.

Çin Milli Halk Meclisi üyesi Ciang Bing-guey, mağazanın diğer yöneticileri ve bizlerle birlikte.

YARIN: Çin sanayinin kalbi Şanghay'da atıyor

MAO ZEDUNG
SEÇME ESERLER
V
Genel Dağıtım: TÜR DA
Cağaloğlu Hamam sok.
No: 4 - İSTANBUL
90 TL.
AYDINLIK
YAYINLARI
Yeni çıktı